朝鮮日報
夕刊 二日(水)
本紙夕刊十二面
發行人 方應謨 編輯人 崔益進
發行所 京城府太平通一丁目六一 株式會社 朝鮮日報社

外相에廣田前首相
陸海兩大臣留任
政民兩黨에서도一名式入閣
近衛內閣멤버豫想

【東京電話同盟】一日組閣大命을拜受한 近衛公은 爲先國內의對立相剋을 排除하고 各界의人材를網羅할것을 組閣의 根本方針으로 決定하고 가장困難視되는軍部大臣의 後任에關하야 其推薦을 杉山陸相及 米內海相에依賴한結果 杉山陸相 米內海相의留任決定을보게되엿다 目下有力視되는 閣僚의일홈은 左와如하다

首相 公爵 近衛 文麿
外相 廣田 弘毅
內相 後藤 文夫
又는 永田秀次郞
藏相 堀切善次郞
又는 馬場元藏相再起說
結城藏相의留任說
兒玉前正金頭取起用說等이잇다
陸相(留任決定) 陸軍大將 杉山 元
海相(留任決定) 海軍大將 米內 光政
法相(留任) 鹽野 季彥
文相 未 定
農相 伯爵 有馬 賴寧
商相 平生釟三郞
又는 津田 信吾
遞相 永井柳太郞
鐵相 中島知久平
拓相 未 定
內閣書記官長 瀧 正雄
法制局長官 安井 英二

米內海相留任 正式으로回答

【東京電話同盟】米內海相은 二日午前八時三十分 麴町區紀尾井町의 伏見宮御殿에伺候하야 軍令部總長宮殿下께拜謁코 一日午後近衛公으로부터 海相推薦을依賴바든 旨를 御報告하야 御協議한結果 米內海相이 留任키로 決定하야 同九時宮邸를辭去 直時永田町私邸에 近衛公을訪問코 正式回答하엿다

杉山陸相留任 正式으로發表

【東京電話同盟】組閣本部에서는 一日午後十時四十五分 杉山陸相은 留任키로 決定하엿다는旨를 正式發表하엿다

法相留任內定

【東京電話同盟】司法大臣은 鹽野法相의 留任키로 內定되엿다

文相으로安井知事

【東京電話同盟】安井大阪府知事는 近衛公의 招電을二日午前八時東京驛着入東하엿는데 同氏에對하야 文相就任交涉을 行할模樣이다

結城藏相 留任안키로決定

【東京電話同盟】結城藏相은二日午前八時半賀屋次官을 麻布私邸에招致하고 여러가지協議한結果 同藏相은 留任안키로되엿다

瀧正雄氏 法制局長官內定

【東京電話同盟】大阪府知事安井英二氏는 一日午前十時三十五分 組閣本部에 드러갓다 또法制局長官은 代議士瀧正雄氏로 內定되엿다

永井柳太郞氏에 入閣을交涉

【東京電話同盟】近衛公秘書 橫溝光暉氏는 一日午後十一時十五分 民政黨의 永井柳太郞氏를 千駄谷自邸에 訪問하고 近衛公의使者로 永井氏에게 入閣交涉을行하엿다

安井大阪府知事東上

【大阪電話同盟】安井大阪府知事는 組閣本部의 招電으로接하고 一日午後九時三十分大阪發列車로 急遽東上하엿다

組閣에態度愼重
二日中名薄捧呈은困難
三日早朝나親任式

【東京電話同盟】後繼內閣組閣의大命을 拜受한 近衛公은 一日午後六時十分 宮中退出後 卽時貴族院議長官舍의 組閣本部에入하야 河原田內相을 組閣參謀로 組閣工作에 着手하엿다 爲先가장難關으로 指目되는 軍部大臣에入閣交涉을 行하기로되여 杉山陸相 米內海相에對하야 電話로서 各其後任陸海相의 推薦을依賴하엿다 其結果杉山陸相은官邸에서 寺內敎育總監 其他首腦部와 重要協議를 行한後 寺內總監과함게 閑院宮邸에 伺候하야 閑院宮殿下의御內意를 伺하고 杉山陸相이 留任하기로 決定하엿다 杉山陸相은 留任條件으로 國防充實 其他三項目을 提示하기로 되엿는데 同陸相은 一日午後十時 組閣本部에 近衛公을 訪問하고 右條件을 傳하엿다 一方 海軍에서는 二日午前 米內海相이 留任키로 決定하야 近衛內閣의 組閣은 對軍部工作에잇서서 大體로 成功하야 자못 順調로 進捗되엿다 다음에 政黨方面關係에잇서는 林內閣의 失敗에 鑑하야 擧國一致의 實을 擧하기 爲하야 政黨側에서도 閣僚를 入閣시키기로되엿는데 右는 政黨代表로서가아니라 人材本位로 政民兩黨에서 各一名을 拔擢할 方針인데 政友會의 中島知久平 民政黨의 永井柳太郞兩氏의 內意를 明確히 하엿다 이에 對하야 政友會는 近衛內閣을 支持키로 決定하엿스나 民政黨의 一部에는 政黨代表로 入閣을 承認치 안는데 不滿을 抱하는 傾向도잇스나 結局近衛公의 態度를 承認하고 應諾하리라고 觀測된다 그리하야 近衛內閣의 組閣은 二日 早朝부터 順調로 進捗되나 近衛公은 擧國一致 強力內閣을 實現식히려는 見地에서 極히愼重한 態度를 取하고 잇슴으로 二日中에 閣員名簿를 捧呈하야 親任式을 擧行하기는 困難하나 政黨、財界、軍部가 一致하야 近衛內閣의 成立을 待望하는만큼 組閣은 二日中에 順調로 進捗되여 三日早朝에 親任式을擧行하게될것이다

馬場元藏相 內相으로
文相、安井氏確定

【東京電話同盟】內務大臣은元藏相馬場鍈一氏 文部大臣은大阪府知事安井英二氏로 決定되엿다는 旨를 一日午後一時五十五分組閣本部에서 正式發表하엿다

組閣工作狀態 (二日正午까지)

【東京電話同盟】二日正午까지進捗된 組閣工作에 基하야 決定된것은 左와如하다

▲確定
首相 公爵 近衛 文麿
陸相(留任) 陸軍大將 杉山 元
海相(留任) 海軍大將 米內 光政
法相(留任) 鹽野 季彥
▲入閣確定
遞相(決定) 永井柳太郞
鐵相(決定) 中島知久平
▲入閣交涉中
外相 廣田 弘毅
文相 安井 英二
▲其他有力閣僚
農相 石黑 忠篤
又는 有馬 賴寧
藏相 平生釟三郞
拓相 大谷 尊由
商相、內相未定

藏相人選難으로 組閣工作遂遲延

【東京電話同盟】近衛公의組閣工作은 二日 米內海相이 留任을正式回答하엿슴으로 組閣工作上가장 困難視되든 陸海軍兩大臣의 留任이 決定되엿슴으로 近衛公은 午前十時五十分自邸에서 組閣本部에 入하고 그招電으로上京한 大阪府知事安井英二氏와會見하야 組閣參謀河原田內相을合하야 組閣第二段工作에 對하야 重要協議를 遂하엿는데 非常時豫算을 編成하야 未曾有의 經濟難打開의 重責에 當할수잇는 大藏大臣의 人選에 對하여는 適任者發見에 苦慮하고잇스며 一部에 傳하는 結城藏相의留任說、馬場元藏相의 再起說等이다 軍部其他에 難色이잇서 實現은 困難視되고 따라서 二日午後는 이에 重點을두어 組閣工作이進行될것으로 보이는데 이藏相問題가 解決되면 他閣僚는 多少의 曲折이잇서도 大體 順調로 決定될것으로 생각된다 特히民政黨에 對하야 近衛公의 組閣態度에 對하야 不滿도잇고 또近衛公이最初豫定한 組閣工作에對하여는 一部支障이생긴 模樣도잇고 內閣의 마데저格인 書記官長도 아즉決定되지못하고 잇슴으로 二日午後中에 組閣을 完了키는아마 困難하게되고 親任式擧行은三日로너머갈形勢이다

近衛內閣에對한 陸相의希望內容
國體明徵、航空、保健省新設等

【東京電話同盟】杉山陸相은 一日夜近衛公과 會見하고 入閣에 際하야 希望을 開陳하엿는데其內容은 左와如하다

一、國體明徵
二、國防充實
三、國民生活安定
四、政治刷新

그리고 第二項의 國防充實에 對하여는 生產力의 擴充 計劃的 擴充及 重要國防資源의 培養開發 民間航空事業의 積極的開發 國民體力의 增强對策 第三項에對하여는 負擔의 均衡、農山漁村의 更生 第四項에는 帝國獨特한 憲法의 政治眞現을 爲한 議會政治의 徹底的刷新等이 其主眼인데 其具體的方策으로는 航空省 保健省의 新設 選擧法議院法의改正等이 先決事項이될것이라고 생각한다

組閣本部의黑幕 後藤氏의爲人
近衛公뿌레인트러스트의一人

【東京電話同盟】近衛公의組閣參謀河原田內相은 一日午後八時半組閣本部에 모인 新聞記者에對하야 한사람의 新스폭스만을 紹介하엿다 身丈은 五尺二寸이나 됨직한 文字그대로의 容貌魁偉한 人物 後藤隆之助라고稱하는데 아는사람은 一人도업다 日本一의 스크린에 突然登場한 이人物은 大體로 何者인가 後藤氏現在의 職函은 東京市政革同盟常務理事、昭和研究會會長、壯年團旣成同盟斡旋役等等인데 丸之內仲七號舘에 事務所를가진紳士이다 同時에 政界의黑幕이되여 近衛公을中心으로한 부레인트러스트의 한사람도되다 풀르以外에는 그리 外出하지안는 近衛公이 政界의事情에 精通하는것은 公自身이 政客과接觸하기때문인것은 勿論이나 一面이 黑幕의 活躍에 依함이만타고한다 昭和研究會의 機能을 움직여 政治經濟產業의 資料蒐集으로부터 政界財界各方面의 人物意見을 求하야 政局의 動向을 知하는 資料로 公에게 提供하는데 過去『漫面의活躍』을 한것이다 市議選擧에는 市政革新에 進出하야 丸山鶴吉氏等과 함게 東奔西走하엿슴으로 公의側近者로는 重要한 存在이다 그는 千葉縣佐原中學에서 一高文科에入하야六年만에 卒業한後 京大法學部政治科에入學 이것도六年만에 卒業하엿다 近衛公과 알게된것은 一高時代의일로 其後에도 親交를 繼續하야 今回組閣劇의 大舞臺에 忽然나타나 脚光을바드면서 登場하게된것이다

安全地帶案에對해 蘇政府斷乎反對
侵略國과의安協政策排擊
歐洲政局重大危機!

【巴里一日發同盟】獨逸海軍이알메리아港을爆擊하고 獨伊兩國이 不干涉委員會를 脫退한結果 歐洲의國際政局은 重大危機에逢着하게되엿는데 英、佛兩國政府는 『巴里、倫敦』을 連結하는 所謂『解毒劑』에依하야 破局阻止에汲汲하고잇다 萬一獨伊兩國政府가 不干涉協定을破棄하고 軍需品及兵員을繼續西班牙領內에 派遣할 境遇에는 歐洲의『全般的紛爭』으로 誘致할것은 必至라고觀測되므로 英佛兩國政府는 一切의犧牲을忍耐하고破局을 阻止할方針인듯하나 英佛蘇三國政府의 具體案에는 微妙한相違가 看破된다 佛國首相 뿔룸氏는 獨逸艦隊의 알메리아港爆擊과同時에 安全地帶案을提示하야 當該地帶에잇서서 西班牙兩交戰團이 一切의戰鬪行爲를保留하기를 提言하엿고 이든英外相은 連帶責任案을 提示하야 獨逸政府에 交涉을 進行하고잇다 佛國政府도巴里倫敦樞軸精神에基하야 結局英國政府의連帶責任案을 諒解하리라고 觀測되는데 蘇聯政府는 자못强硬하야『侵略國에對한讓步』案에對하야 一切反對하는模樣이다 아바스通信社는 蘇聯政府의方針에對하야 莫斯科電報로 左와如히報道하엿다

獨伊兩國政府는 西班牙領土에 對하야 本格的戰爭을 開始하고 不干涉委員會를 破壞하엿다 이重大時局에 際하야『全般的戰爭』을阻止함에는 英佛蘇三個國政府가 共同戰線을베프러 强硬한態度를 取할수밧게 업다 그러나蘇聯政府는『侵略國과의安協』政策을 一切排擊하고 事態에依해서는 英佛兩國政府와 協力하지안코 獨自의 方策을取하기도 不辭한다

連帶責任案要旨
獨大使受諾拒否
安全地帶設定도反對

【倫敦一日發同盟】倫敦駐箚獨逸大使리벤트로프氏는 一日午前이든英國外相을訪問하고 不干涉問題에對하야 協議하엿다 席上에서 大使는 安全地帶設定에反對를表明하야 左와如히述하엿다 西班牙兩交戰團이 侵略行爲를取할境遇에는 國際監視隊에參加한 各國艦隊는 一致協力하야 反擊하지안호면안될것이다 獨逸政府는 以上의方針에依하는以外에는 今回와如한不祥事의反復을 沮止할수잇슬줄思한다

이든英外相은 英國政府로서는 右提案에異議업스나 佛國政府의方針이確定되지못하엿다는 旨를 述한模樣이다 이미 英國政府는 國際政局의危機를 打開키爲하야『連帶』責任案을提唱하야 獨佛伊三國政府의支持를 要請하엿다한다 連帶責任案의要旨는 左와如하다

一、不干涉監視隊에參加한 各國艦隊는 連帶로其任務를遂行함
一、監視隊에 參加한 各國軍艦은 一切西班牙港灣에 寄港할權利가有함
一、西班牙交戰團이 國際監視隊에 參加한 各國軍艦을 攻擊할境遇에는 各國軍艦은 當然砲擊을 加할權利를 享有함
一、西班牙兩交戰團體에 對하야 英佛獨伊四國政府는 斷乎自國國旗의 威嚴을保持할 決意를 告하고 各國艦隊를 保護하기爲하야 最善의手段을 講究하기로要請함

他方英國政府는 代償으로獨逸政府에對하야 左의要求를 提示하엿다고 傳한다
一、獨逸政府는 事態를 惡化식힐과如한 行動을 避함
一、獨逸政府는 西班牙政府에對하야 損害賠償을 要求치안코 西班牙政府가 賠償에 應치안흘境遇에라도 西班牙艦船을砲擊치안이할것

廣田外相實現乎
各方面、最適任者로認定

【東京電話同盟】新內閣의外相에關하야 外務省方面에서는 佐藤外相은 外交理論의 根本을述하엿슬뿐으로 具體的政策을 實行할 各論에 드러서지 못하엿고 또 外交의國是가 이미決定되는今日 內閣이更迭될때마다 外務關係에서 外相을選任하는것은 甚히 자미롭지못함으로 佐藤外相의 留任을 希望하엿다 그러나 近衛公으로서는 內閣補強으로 爲하야 外交政策確立에 置重하고 結局 일측 外務大臣이든 廣田元首相의 出馬를 要請하게 될터인데 이에對하야 外務關係者는勿論 各方面에서도 最適任者로 역임으로 實現하게될것이다

近衛內閣支持키로 政友會態度決定
中島知久平氏入閣乎

【東京電話同盟】政友會에서는 一日午後九時半 本部에서 緊急代行委員會를開催하고 鳩山、前田、島田、中島各代行委員及松野幹事長等이 參集하야 近衛公으로부터 中島知久平氏의入閣交涉이잇슴에對하야 如何히處理할것인가에對하야 熟議한結果 政友會는 近衛公에게期待하는 眞正한 擧國一致內閣을實現하야 時艱克服을 祈念함으로 近衛公이 이方針에則하야 組閣을 進行할境遇에는 黨略을排하고 이에援助할것이오 入閣者의 數 等에는 何等拘泥할바가아니다 中島氏의入閣에關하야 政友會에 交涉이잇슬境遇에는 黨으로서 適當한機關에 諮하야 正式承認을 行할것이라는데 意見一致되고 情報交換을行한後 同十時四十分 散會하엿다

東久邇宮殿下平壤御到着
【平壤】東久邇宮殿下께서는 第二特命檢閱使로서 一日 午前十時四十五分 飛行機로平壤에 御到着하섯다 (左端 飛行機앞에 서신이가 東久邇宮殿下)

中國人暴民一團 日章旗凌辱
聖農園을襲擊放火

【天津二日發同盟】天津市政府로부터 不法壓迫을 밧고잇는日本人經營의 聖農園에 一日午前一時지나 中國人一團이 突然同園을襲擊 倉庫一棟 家屋三棟을 태우고 日本人一名을 負傷식혓다

【天津二日發同盟】聖農園을襲擊한中國人一團은 旣報와如히 放火暴行을하는 同時에 隊員宿舍에揭揚되엿든 日章旗를 네리워 裂斷 入口附近에서凌辱踏棄하엿다

【天津二日發同盟】聖農園問題에關하야 日本領事館當局은 一日 天津市長에게 嚴重抗議를 提出하고 注意를 喚起하엿는데 今朝에 또다시襲擊放火라는 怪事件을再發케한것은 中國官憲의取締에誠意가업다는것을 暴露한것이라하야 日本側은 冀察政權及天津市政府에 嚴重警告를發하기로 決定하엿다

大野總監歸任

平壤神社列格祭에 勅使로 發向하야 繼續하야 平安南道를 初度巡視中이든 大野政務總監은 天谷秘書官帶同으로 二日午前七時二十五分京城驛着列車로 歸任하엿다

人事·集會

▲林茂樹氏(漢城銀行頭取)新任人事次來社

八面鋒

◇近衛貴族院議長에게 新內閣組織의 大命降下。
◇먼저 四十臺의 靑年宰相이란點으로보아 淸新味가엇는人物。
◇다음의問題는 누가 藏相의椅子에 언치게되느냐에달린듯。
◇結城은 그만두기로되엿고 馬場의再出馬說이濃厚하니 積極策의强化를눈치。
◇엇잿든財界가大歡迎이라하니 先棄만으로는 有福하다할가。
◇杉山陸相留任決定、同時에希望條件으로 四項目을提出。
◇國體明徵、生活安定、國防充實、庶政刷新等。
◇이것만보드래도 二·二六事件以來 一貫한精神을 再認識할수잇는일。

救急用服藥 活命水 同和藥房

勿失好機 特價販賣!
期間 自六月一日 至六月末日
右期間에는特價로販賣함 地方同業者에限하야는 元價提供함
代理店募集及型錄進呈
農林省比較審査 最高優位入選機
兄弟ホーオー式籾摺機

(最完全한發動機ミタ) (マルヤ式) ヒユーカールプン

營業科目
トミタ發動機、グロリ發動機
マスタ發動機、フクリ發動機
ミヅタ發動機、中央式精米機
兄弟ホーオー式籾摺機
兄弟ホーオー式製粉機
板野式籾摺機及脫穀機
マルヤ式ヒユーガルポンプ
セーノー式籾拔機改良精麥機
中央式製粉機及製油機
日立式モータ、改良、農具
其他諸機械製作及直輸入
中央商工社
京城府蓬萊町一丁目四八 電話本局四七三五番
工場=蓬萊町三丁目六二 電話本局一五二六番

쟁기급보습

特上 日本낫 金星馬印 蝶トンボ印 俵星印 各寸數豐富
各種보습及洋낫
大光式ヒカリ號 大光式ヒカリ製鋤 大光式ヒカリ號旋風機
日本鍬ルベショシ·ホ—ク 其他農具一般製作及卸商
京城府義州通二丁目太田ビル內
大光農機具製作所
電話本局六四七番 振替口座京城九〇五番
三倍各種쟁기에通用 元祖보습久力他品
元賣販總滿鮮先印峯合

朝報案內
讓渡 中古品양말機械九臺를 京城府鍾路町一九 朴龍圭에게 讓渡하오니 問議하시오
支局募集 本紙의特色은批判記事言論의公正한 保障! 主海內外에 支局이업는곳은 支局設置하시라 支局設置規定書送呈 (要三錢切手) 京城府林町八二番地 株式會社 中央時報社 電(本)六四九〇番 振(京)四五二五

廣告
日月時報第四號에揭載한바와如히 兼用次二層木洋製百坪 京畿崇仁面鹿洞 敎會와學院은 三角町敎堂을此新築地로移轉하야사오니 一萬二千圓을要하야 新築하고 以前一般敎人은洞悉하시압
朝鮮儒敎會宗理司 告白

登錄商標 거북선
고무신은거북선
京城東大門外서울고무工業社 電光一一五九

都賣散賣
鑛山用藥品 工業藥品 衛生材料 醫療器械 處方調劑 醫療藥品 有名賣藥
京城府鍾路四丁目 電車交叉点
山崎仁壽堂
電光化門 二五六番 二五六番 振替京城八〇八番

小兒科 專門 醫學博士 方斗翰
京城府齊洞町四街路 (入院隨意)
電光一二五三番

로이도통정
販賣商務 京城府鍾路三丁目四五
サイワイ商會
本社工場 釜山府草梁町三六二
電話光二四七五·振替京城一六八一六
見本請求 五十錢小爲替同封要 規則書無代進呈
代理店特約店募集

天下の銘釀

シラナイカ
醸造元 深見醸造場

最新刊 우리말본 全
延禧專門學校敎授 朝鮮語學會幹事 崔鉉培先生著
◆朝鮮標準語法完成!
◆語文硏究의最良寶典!
菊版 一千二百頁·洋裝 定價七圓 (送料四十七錢)

最新刊 한글의 바른길
世宗大王以來의 한글運動史의總覽
崔鉉培先生著
四六版二〇〇頁 定價六十錢 (送料六錢)

訂正版 한글마춤법통일안
定價 二十錢·送料三錢

사정한 조선어 표준말 모음 印刷中

崔鉉培著 중등조선말본 定價八十錢 送料九錢
崔鉉培著 中等敎育 朝鮮語法 定價八十錢
同 시골말캐기잡책 (方言採集手帖) 定價三十錢 送料三錢

月刊雜誌 한글
一部十錢·半年五十五錢·一年一圓

朝鮮語學會
京城府花洞町一二九의一
振替京城一〇〇四四番

今年農形은順調

旱魃도업고비도때를맞처 各種農作物發育도極良好

春窮"고비"도憂色一掃

작년은 미증유의 풍수해로변례에업는 대흉작을격고한 농가에서는 과연금년의농형은 어떨까하는것이 큰관심사가 되여잇섯는데 지금까지의 형편으로보건대 전조선을통하여 각종의농작물이 거이순조로운 상태로진행중에잇서 농가에서도 희망에차잇는터이다 즉 농형은 지금 각종전곡(田穀) 목화(棉花)이며 조(粟) 콩(豆)등속도모다 순조로히자라고 밀보리도잘자라고잇서 춘궁민의식량보급에별지장이업슬모양이다 한편에 수전농사도 묘판과 본전의관개용수가모다충족하야 서북조선과 중부조선은 방금이앙이 원만히 진행되는중에잇다 이가치 모든농사가원만히진행되는것은 해마다 념려되는보천의 한발도업고 또큰비도 업는관계인데 사월중에 남조선일부에 수해가잇기는 하엿스나 곳대작(代作)도 할수잇섯든관계로 손해는잇다해도 얼마큼피해를회복할수잇섯다 그러나현재다른지방에비하야 다소 조건이불리한곳은 함남북평지대에 비가 약간적은것인데 어제 전조선적으로 한번비만와주면 각종농작에 더욱유리할터이라한다

"地下"와鐵窓을舞臺로 悲戀의숨박곡질

獄墻한겹넘어愛人을마즌채 李載裕의愛人朴鎭洪出監

사년동안 탈주에탈주를계속하야 이지구(地區)에서 저지구로 경성의안팟을 뱅뱅돌아가면서 지하운동을 최후까지 맹렬히계속하고잇던 조선공산운동의 거두 리재유(李載裕)(三□)가 드디여작년십이월이십오일오전열한시사십분에 경기도경찰부에 검거를보게되든바로그날! 일즉이소화구년까지 그의적색로조전조선협의회(赤色協議會)조직공작에 리론과자금을 공급하고 서대문서(西大門署)류치장을 깨트리고 탈주하여온 그를한달나머지나 숨겨준다음 도로혀 자기는 그대신 철창생활을하고잇던 전성대(城大)교수 삼택록지조(三宅鹿之助)씨가 가출옥(假出獄)이되여 서대문 형무소를 나오게된것도이상한 운명의작난이라고들 하엿는데 그리재유가 지난달초순일당 이십명과함께 경성지방법원검사국으로 넘어가서 얼마전에 미결수(未決囚)로 철창속의 몸이되자 몃칠이되지안는 그달하순에 엽치이 소화구년팔월부터 십년정월까지 리재유의 시내신당정석산동(新堂町 石山洞)야경(夜警)변장시대의『하우스키-퍼』로 동거하야 역시그보다도 압서 대신철창에서 신음하던녀자! 더구나 옥중에서 리재유의아들까지 나핫다가 일은 박진홍(朴鎭洪)(二□)이가 일년반동안철창생활끄테 출옥하게되여 한동 그들의잡히고 노히고들어가고 나오고겹겹으로 버려지는 운명의숨박곡질이 이상하게도 눈에띄인다

어바진홍이라녀자는 함경북도 명천(明川)출생의 녀자로 소화륙년삼월에 서내동덕녀자고보(同德女高普)사학년을 동맹휴학사건으로 퇴학될때까지 늘 수석(首席)의 우등생이엿섯는데 소화칠년 경성학생『알에스』(R、S)사건에 련좌됨으로부터 그좌경생활이 시작되여 그후 소화구년팔월에 현실적생활난으로 곤난을당하고잇슬때에 리재유의 감화를바더 드듸여 류치장에서감옥으로 그리고 철창속에서 어머니가되는등의 적색운동미레시드른 한떨기의 꿋이되고만것이다

시내 소격정(昭格町)일백삼십륙번지 그의 어머니가 세들어잇는곳에 그를차즈니 그는한숨과함께 다음과가티말한다

지난간일이야 이제 어떠케하겟습니까 당장에 살아나갈일이어 큰걱정입니다 녀자의몸으로 무슨직업을엇겟습니까 가난한 어머니를뫼서야 할터인데 압히참감합니다 그러나 끗까지 현실을 눈알에깔고살어나가랍니다 (사진은 박진홍)

外交員의悲哀

부내 청엽정(靑葉町) 일정목오십팔번지 김재근(金在根)방에서 고용인으로잇는 김완구(金完九)가 이일 오전열시쯤 룡산서에 체포되엿다는데 그는 지난 오월일일부터 고용되여 황육매외교원으로 다니게 되엿스나 판매성적이 불량하야 수수료를 못먹게된 그는 먼저 부내 화원정(花園町)에잇는 환구(丸久)정육상점에 잇슬때의 고객을 차저다니다가 그집점원으로부터 금지를 당하고 자기의고객이 업슴으로 팔길이업서 조흔고기는 자기집에 갓다가먹고 품질나즌고기는 자기의 친척의집에 가저다가 주어서 약일개월간 사십륙원가격의 황육을가저다가 먹엇는데 주인은 판매가 잘되는줄만 아럿다가 나종에 그내용을 발견하고 곳 룡산경찰서에 알린것이라한다

健忘症심한 도적놈

종로서에서는 얼마전부터 열

"스파-크"소리에놀라 乘客轉落絶命

—郊外電車의珍事故

문언는구식전차는위험천만! 하로날 오전열한시반경 광희문(光熙門)에서 왕십리(往十里)로향하든 백사십일호전차가 행당정(杏堂町)이백구십륙번지아플 지날때 운전대에서『스파-크』하는바람에 타고잇든 오십오세가량된 중국사람하나이놀나 차장대로피하야가서 그만뛰여내려 머리를 길바닥에 부듸처 뇌진탕을이르켜 부민병원에 담어다가 응급치료를 하엿스나 효과업시 저녁때 죽어버렷는데 소관동대문서에서는『중국려사관에알려 신원을조사중이나 아직 판명되지안엇다

新裝金剛山

九龍淵에"觀爆亭"建築

총독부안에잇는 금강산협회(金剛山協會)에서는 탐승객을 부르는"씨-슨"이 닥처왓슴으로 금강산을 일신하게선장하기로되엿다 외금강 구룡연(九龍淵)아페다가 구천원의 예산으로 관폭정(觀瀑亭)을 신축하며 비로봉(毘盧峰)에는 지봉반(指峰盤)을 신설하는외에 외금강 동석동(動石洞)으로부터 구룡연가는 회유도로 약륙키로를 삼천삼백원의 예산으로 신설할터이다 그리고 은사다리(銀梯)에서 구미산장(久米山莊)에 가는 피난 도로를 신설하며 구미산장도수리하는등 면목일신하게 여름안으로 선장할터이라한다。(사진은 구룡연)

뽀-너스百萬圓 鐵道局에黃金雨

철도국에서는 이만사천여명의 종업원에대하야 오는십오일에일제히상반기(上半期)의 상여금을 주기로되엿다 그총액은 일백사십만원가량으로 작년상반기에비하면 사업도 발전확장등으로말미암아 상여를받들 인원이이천사백여명이 더부럿스며 따라서 그금액도 증가되엿다 예산관계로 개인에게대한 평균액은 작년과 큰차이가 업다한다 그러나 초하로날에 월급에대한일할가량의증급(增給)이 잇고서 이어서 도상반기의 상여금을타게되엿스므로 철도국안에는 풍성한 바람이어구서 저구석에처불고엿다

朝運도增俸 六월일일부터

철도국 체신국 전매국 삼국이 일제히 현업고원, 용원에게 급료일할증봉을 단행하야『사라리맨』의 깃분가슴을 뛰게한것은 거보한바어니와 조선운송 (朝鮮運送)회사에서는 열일부로서 전사원이천이백여명에 대하야 최고일할최저오분의 증봉을 단행하여 조선운송사원은전체적개가를 올렷다 여것은 각방면의 증봉에 따른것으로 물가등귀를 고려한결과이다 여금은 수당이 아니고 본봉증급인데 칠월의 정기승급은 례년과가티 도할방침이라고한다

經學院明倫堂을 結婚式場으로開放

"儀禮準則"履行者에게만使用許可

기보=경학원(經學院)에서는결혼식장으로 일반에게빌려주고자 얼마전부터 명륜당(明倫堂)일부를 수선중이든바 열전에공사가 전부 끗낫슴으로 지난열일부터 빌려주기로되엿다

사용료 십원을내면 식장과례식용 일체의 거구 신랑、신부의례식용물품은물론이오 신부의 화장제구까지 빌려주며 거리행례에대한편의도 도모하야 출려이라한다 그런데 총독부에서제정한 의례준칙에의하야 례식을행하는사람에한하야 식장기타를 빌려주기로되엿다

解雇를悲觀 店員自殺(未遂)

열엿새오후다섯시쯤 부내 본정(本町)일정목 삼십륙번지 미택문구점(米澤文具店)의점원이떠상희(相熙)(二□)는 인천월미도(仁川月尾島)로가서 자살을하려다가 인천서원에게 발각되어미수에 끗치엇다는데 현재 인천서에 보호중이라하며 그원인은전기 미택문구점으로부터 해고를 당하고 세상을 비관하야 떨경 자살을도모한것이라한다

同業東亞日報

二日附로停刊解除

작년팔월이십칠일부로 발행정지처분을 당하엿든 동업동아일보(東亞日報)는 이일부로서 처분이해제되여 삼일부석간부터 발행케되엿다 이번해정에는 전사장송진우(宋鎭禹)씨와 간부가모다사직하고 신사장백관수(白寬洙)씨의 진용미테서 발행되다 해정에 제하야 삼교경무국장은 이일오후한시 아래와가튼 말을 발표하엿다

三橋警務局長談

東亞日報는 本日其發行停止處分을 解除하엿습니다

同紙의 這般의 不祥事는周知하는바로 畢竟은 同社를 圍繞하는 根本的으로 그릇된指導精神에 原由한바잇서 其非國民的暴擧임에야 斷乎禁壓할것이엇습니다 말할것도업시 當局으로서는 穩健公正한 言論은 十二分이를尊重暢達식히는 同時에 一面으로서는 적어도 反國家的又는 反統治的인 編輯方針乃至言論에 對하여서는 徹底的取締를 加하야 此의絶滅을期함이 極히 緊要함을 痛感하고잇는터임으로 此機會에 잇서서 이의多年의弊根을 是正하야 正當한輿論의指導者로서 更生하기를 구게決意한바입니다 이런緣故로 當局은 處分에잇서 同社의態度를充分히 監視하고 同紙가 其非違를 悔悟하고幹部는 責任을自覺하고 罪를 天下에謝하야서 日本精神에 更生할것을 期待하고 이때문에 모든手段을講하야 誘導에努力한바입니다

然而同社의 態度는 最少限度의 犧牲으로서 依然其牙城을固守하고 當面을彌縫하려든것과가튼것이잇서 容易히當局의 期待에相副안는것이잇서 今日에及하야或은 廢刊을不得已케되는것이 아닌가하고 생각되엿섯든데 今回斷然히깨다른바잇서 前幹部는 모다引責辭任하고 新社長下에陣容을 一新하야 從來의傳統을淸算할 一切의 內的準備를 完了하고進하야 總督政治에 協力할것을 誓하고 特히 皇室의尊崇에留意하고 國體의明徵、國威의宣揚、不□의 精神에努力하야써 大日本帝國의 新聞紙로서의 眞使命에 □할것을 誓約하엿슴으로 於是에 同紙는 今後其誓言을 遵守實行하야 過誤업기를 期할것으로생각하나 맛당히 社會의木鐸으로서의 正道를 밟아보아 健實한 論陣을 하야서 新興朝鮮躍進日本을 爲하야 一層的任務를 遂行하도록 希望하야마지안는바입니다

稅務行政을大刷新 徵收方針을緩和

二日부터열리는稅務監督局長會議 積弊一掃의新機軸

조선의세무행정기관을 독립한후 수차세무감독국장 (稅務監督局長)회의를열고 사무개선에관하야 여러가지로론의하엿스나 대개항례적회의에긋치고 말게된반면에 세무행정의적폐는 조금도개혁되지못하야잇슴으로 일일부터 삼일동안열리는 금년의세무감독국장회의는 종래항례적회의와 내용을달리하야 세무행정의대쇄신을도모하기로되엿다 특히현하시국에빗치워 관민협력상시설과현재제도의 개선에일층주력할모양이다 총독부의명년도팽창예산과함께 단행하는 증세(增稅)에대하야 이번에 근본방침을 토의결정할터인데 이것은 민중의경제를 좌우하는문제로 그중세의정도、범위、표준등이 실로주목되는것이다 그리고 이번에로의될 세무행정의개선에관하야는 사회실정에비치워 일반세금종수방침을 다소완화개선할것 각지에산재하야잇는잣다란국유재산중 세무감독소관의것은 이것을정리하야 현금화식히는 동시에 무세금의것을 유세금으로하야 수입을 느리게할것 제일선의 세무관리의 인물을 향상하야 민중과접촉을원활케할것등인데 현하시국과 사회실정에의하야 내용을달리하는 이번감독국장회의는 질적량적으로 일반의 주목을끄을게된다

運動競技

十二强陣動員할 本社後援 中等籠球 來四、五日延專코-트

延專主催와本社後援의 第七回全朝鮮中等學校籠球大會는 來四日(午後三時半)과 五日(午後二時)의兩日間 新村町延專코-트에서 斯界의 重鎭十二校이 參加한가운데 盛大히열리게되엿다 第一日에는 A養正對中東戰을 비롯하야 B徽文對普學 C大東對電氣 D徽新對協成實業等의 第一回戰과 A의勝者와 實力未知數의 京師 B의勝者對培材 C의勝者對中央 D의 勝者對普成等의第二回戰을 行할터로 近來에 드문白熱戰을豫想케한다

實業野球現在順位

京城實業野球聯盟主催의 春季野球리-그第七日인 一日現在까지의 各團體戰績은 別表와가티 朝鮮鐵이 府廳軍에게 一敗하엿슴으로 四戰三勝一敗의戰率로서 首位를 占하고잇다

實業野球第7日現在

	朝鐵	京電	遞信	府廳	殖銀	(比率)
朝鐵	×	2	?	1	?	0·750
京電	0	×	2	?	2	0·666
遞信	?	0	×	2	2	0·571
府廳	1	?	0	×	?	0·250
殖銀	?	0	1	?	×	0·200
(敗數)	1	2	3	3	4	

普專과延專이登場! 全朝鮮籠球大會 八、九兩日京城運動場

朝鮮籠球協會主催의 第七回全朝鮮籠球選手權大會는 來八日과 九日의 兩日間(午後四時)京城運動場코-트에서 擧行할터인바申請期는 五日까지로 迫頭하엿다 이大會에는 우리籠球界의 最强陣 普專과 延專이 參加할터임으로 延專이 이겨서 前日의敗를雪辱할것인가? 普專이 連勝하야 覇權을 確得할것인가? 에 滿都籠球팬의 期待와興味를답북이끌고잇다

新人卓球

鋼林卓球俱樂部主催의 第四回新人卓球大會와스 …主催의 第二回…式卓球大會는 來六日午前九時半부터 …에서 열리게된바이어니와 同大會申請期는四日로 締切하엿스므로 參加希望者는 곳主催側으로 申請하야주기를 바란다고한다

運動界人事·集會

◆朝鮮體育會新任理事會는 六月四日午後五時에 同會館에서開催할터이라한다

"커피"한盞에 一圓四十後!

요사히 시내각처에잇는 카페빠기타음식점에서는 어수룩한손님에게 음식을강제로 팔뿐아니라 비싼갑을 강요하는 불량음식점이만허 시내각경찰의 신경을예민케하고잇는데 이것은 상식을초월한사건이발생하엿다

◇……하로날 동대문서에는카피-차한잔마시고 일원사십전을 무럿스나 너무나 어굴하지안느냐는 투서가 들어왓다 동서에서 곳조사한결과 이악질음식점은 례지정(禮智町)백삼십오번지 안소산(安小山)이란자가 경영하는『빠-』로 조사한결과 허가업시 음식점을 하여온것까지 판명되여이십구일 구류에처하엿다

◇…다른투서의내용은 하왕십리정(下往十里町)팔백사번지 오선임(吳仙任)이란 음식점에서 술을 고만마시겟다는 손님의말도 듯지안코 마음대로갓다가 녀급네명이 멋대로마시고 술이스무병이니 한병에사십전식 팔원이라하야 할수업시 빼앗겻다는것으로 동서에서는 곳사실을조사하야 그것이사실이라면 엄중히 처벌할방침이라고한다

前科三犯의 소매치기逮捕

부내 신당정(新堂町)삼백구십번지에사는 안룡안(安龍顔)(三□)은 일일오후일곱시십분쯤 부내 창신정(昌信町)이백구십번지아페서 지나가는 구교남(具敎男)의 호주머니에 이원칠십전든 지갑을 훔처가지고 도망하다가 그근처에잇든 군중의 추격으로 필경 잡히게되자 곳 동대문서에 압래하여왓다는데 그는 전과삼범의유명한 소매치기라고한다

悲戀에우는 青春群像

飮毒自殺(未遂)兩件

신록이무르녹은 첫여름푸른하늘을우러고 비련으로귀중한목숨을 헌신짝가티 밧치는청춘군상(靑春群像)!

◇……신당정(新堂町)이백사십륙번지의 구십이호에사는 황금정삼정목 삼포철공소(三浦鐵工所)직공 한수동(韓壽東)(二□)은하로날저녁 자기집에서 공장에서쓰든 청산가리를 마시고 자살 그원인은 신정(新町)모유곽에잇는 춘자(春子)(二□)라는창기와의실련

◇……체부정(體府町)팔십이번지 김옥숙(金玉淑)(二□)(假名)은 그동리에 사는 박용직(朴容植)(二□)과 서로 조와하야 장래를 약속하엿든바 부모의 반대로세상을 비관、하로날새벽양잿물을마섯는데곳내수정(內需町)광제의원(廣濟醫院)에입원、응급치료를한결과 생명만은 구할듯하다고。

무한개가말성 父子가重傷

加害者걸어告訴提起

이일아츰 룡산서에서는무뢰개가 말성이되여 팔세소년과그아버지가 중상을 당하게되엿다는고소장이드러왓다 지난이십오일에 부내공덕정(孔德町)일백사십팔번지에사는 김문준(金文俊)(三□)의 무밧헤 거르마을에사는 차대균(車大均)의 둘재아들차석호(車錫鎬)(八)가 드러가서 무를 두개뽑아가지고 먹으려 할때주인의고함소리에 놀래여도망하다가 절벽에서 떠러저서 얼굴과다리를상하엿다 아들의 상처를 보고 분개한 차대균은 김문준의 추격이 너머 심하엿든것을 문책하자 어소식을드른 도화정(桃花町)에사는 그의아들 김희원(金熙元)(三□)김희성(金熙成)(二□)외일명의 삼형제가 차대균의 집을 습격하야 그를란타한후중상을 입게하는것으로 고소를제기하엿다한다

訓練院에 府民會場設置

葬齋場으로使用하는한편 音樂、映畵會에도利用

경성부에서는 모독지자의 기부금일만사천원으로써 금년에 훈련원(訓練院) 한쪽에 장재장(葬齋場)을설치하기로되엿는데 영화(映畵)와 음악회(音樂會)에도 리용하기로되엿스므로 그 명칭을 부민회장(府民會場)이라고 고치기로되엿다한다

外地傳道局에 回電催促電報

三校受難後援會에서

【平壤】 평양숭전(崇專) 숭중(崇中) 숭의(崇義)등세"믹슌스쿨"에서는 아직것 미국외지전도국으로부터 회등의통지도업서락망들하고잇는터로 세학교수개후원회(受難後援會)에서는 회장박경석(朴經錫)씨의명의로 미국『뉴-욕』장로파외지 전도국본부에향하야 회전을재촉하는 지급전보를 발송하엿다한다

天氣豫報

豫報 京城地方은 今夜는흐렷다개엿다하며 明日은흐릴것이다。京畿全區도 以上과갓다

昨日最高	二二度六
同 最低	一一度四
今朝最低	一四度二
今日正午	二三度六

廣告

カゼピリン

腹(자라배)와 瘧疾(학질)의 金鷄丸이神効

定價二十錢부터 一圓까지 어느약방에든지 잇습니다

京城府旭町 樂天堂

緊急告(급고)

빈대가전멸된다!!!

세계적 신발명『南京虫全滅』

일년중제일귀찬는여름! 더운것보다、우리의 피를빠라먹는것보다、가려워서 한잠도못자고병이들어죽게되는 지긋지긋하고무서운『빈대』시절이왓다、아-무서워라。빈대는 우리 인류(人類)의 공동의적이다 (共同之敵) 자기혼자만잡을뭇자고 귀중한피를빨니는것이 아니라 전가족이 다-죽을지경이요、더구나 어린가여운 자녀들의 피를막빠라먹는다、참으로전인류(全人類)가다-빈대때문에 죽을지경이다 여름이되면 어떤집이던지 방마다 벽이 새빨갓케 피투성이가된다 누가보던지창피하기가짝이업다、그창피는 고사하고 제일잠을못잠으로 일도못하고 몸이피곤하여말으며 병이된다、사람은 침식이고 잠을못자면 영웅열사도못견듸고 제아모리 강철이라도소용업다 춘소일각、갑이천금(春宵一刻値千金)이라고 한숨의잠이천금이다 그러나 이빈대를 완전히 전멸식힐수는업섯다。정말우리네、인지 (人智)가아직도 미급하엿다 여것을 퍽이나유감으로 생각하든중 십여년전에엇던 일류명사 (一流名士)오입쟁이신사가어떤 기생집에를 갓섯다、그런데 그기생은 서울서만년일등만하든 장안일등 명기엿다 그기생의 집을갓다온 명사의말이 정말걸작이고 우수엇섯다『○○어는 장안일등 명기언만금란죽으로 만、놀테 그려 그게무슨 말이어야 그는화초기생인데 무슨 란죽(蘭竹)을 그릴줄아나?

아니야 정말새빨간붓으로 사방벽에다란죽을 여지업시막 그려노앗드구면 울치빈대피로、자네 정말 걸작일세 그려、빈대를 눌너서 쭉쭉그어노앗스니그것이 란죽일세그려 울치 울치

그말이 자연 그기생을 멸시하는 우수개말이되고 말엇다、아!서울 일등기생도 빈대때문에 가치가 막떠러지는구나 하고속으로 자탄하며 동정을 마지안엇섯다、어시호 여기서 『힌트』를 어덧고 내가빈대때문에 연일잠을못자 대단피곤 함으로대개 남녀동반만 하여가는 온천에 몰온자갓드니 자살(自殺)하려온줄알고형사가따려와서 밤나무골립까지 캐는대 두번죽을번하엿다 아! 원수의빈대 언제든지 몰사의철퇴를 내릴터이니 바터보아라하고 입을 앙다물고 연구하엿다 어떠케하든지 이밉살스러운 빈대를 업새보겟다는 구든결심을하야 십여년을 고심연구한결과 과연 천하에 전무후무 정말그야말로 미증유(未曾有)한 독특한 절대비방을 발결하엿다 이것이야말로 유일무이한것이다 인제는 완전히 전세게의 빈대를 확실히 씨도업시 전멸하게되엿다

패재라 패재라。제아모리 모질고 악독한 빈대라도 우리의위대한 과학과 진보한 지식에는 하는수업도다

엇지하야빈대가전멸되나?

빈대가 사람냄새와 똑가튼피냄새를 맛고나오면 사람피가아닌피보다 더조흔 팔진미 (八珍味)를 양것먹고 빈대집으로도라가면 그빈대전신에 무든팔진미가 빈대보금자리에、가득차게되는대그팔진미의 냄새만 다른빈대가 마러도죽으니 처음에먹고간빈대한마리는 물론 대소빈대와 빈대알까지 전부몰사하는참 신기하고도 괴상하고도 고마웁고자미스러운 빈대의『팔진미』를 신발명하엿다。이빈대팔진미로하로에 당장에 전멸하오니 이여름만 전가족이 잘지내는 것어 아니라 영원히 편안하게 행복스럽게세상을보내게되오니이러한 행복이 또 어대잇겟습니까 일시라도 속히 주문하야 쓰시고

또 혹모르는분이잇거든 인류애(人類愛)의 견지로 가여운 동포를 구제하여주사도록하시오이우에더 조흔적선은 또업스리다 그뿐더러 사람에게는 아모해도업습니다 팔진미갑은 제일적은것이 일원(一圓)이오 이원삼원까지잇습니다 방이 크거든 삼원어치만쓰면 고만입니다 져방송료(送料)삼십오전이오 선금이면 삼오전이오

또 종래의 빈대홈이라든지여려가지는 일시적이오 완전히전멸안되며 홈은요짐물가폭등으로 그전삼사배나됨으로 십원이상을어도 불충분하여일시적이나 어빈대 팔진미는 정말여러가지로 가장 이상적이다지급곳쓰시오

경성서대문턱 제일한큰벽돌양옥신기신성당약품직수입주식회사로 주문하시오

(만일전멸안되면 엇더한책임이라도짐니다)

京城西大門入口

總發賣元 神崎神聖堂藥品直輸入株式會社

振替京城四九五○番

電話光化門 三三四番 一○七七番

結核의侵害를바든肺臟의렌트겐寫眞

藥이업서도 肺病은낫는다

肺病은自然의힘으로난다

사람의身體에는 病을自然히防禦治療하는힘이잇는고로 어것을自然治療力이라고합니다

植物이 損傷하엿슬때에 그곳에혹이생겨서 낫는다든지 개가닷치엿드라는 자연히 낫는다든지 사람이外傷을 하엿슬때도 醫師는特殊한 藥을쓰지안코單只消毒까ー제를갈어주는것으로化膿을 防禦하면外傷은 自然히낫는것입니다

이러한것은 血液中의 白血球가身體에有害한 異物即 바데리아를죽이고 또는바데리아에 對抗하는作用을가지고잇스며 더욱이血漿中에含有된 血淸은外部에서侵入한바데리아 毒素等의 刺戟에依하야 抗毒素또는 溶菌素를發生하고 바데리아를 溶菌或은毒素를 中和解消하면 또한이抗毒素와 溶菌素가 體力에存在해잇는때、그病(바데리아毒素)에對하야免疫性을 具備하는等、自然히準備가되여防禦力即自然治癒力에依하는것입니다

例하면 腸窒扶斯에걸렷든사람이非常히健康하게되다든가 小兒의百日咳나痲疹에는 어른이걸리지안는것도이 作用에依한것이나四十세以上의사람에게 比較的結核에걸리는사람이 적은것도오래동안結核菌에對한免疫力을 만들고잇는때문입니다

사람은나면서 二十歲前後에는누구나한번식은結核菌感染을 밧게되는것이나 自然防禦의旺盛한사람에게는發病하는일이업고 또걸린다하여도 不知中에낫고마는實例도만흐며 暗暗發病이되엿서도自然治癒力이旺盛한사람은 거짓말가치만 短期에나어버립니다어러한點으로서보드라도 相常健康을保持하야 自然治癒力을굿히고잇는사람은結核菌이 侵入은하엿서도 또는病이되엿서도 틀림업시고쳐질수가잇다는것입니다따라서結核의豫防上으로도 治療上으로도 自然治癒의힘을强化식혀둘것이 가장緊要합니다

肺病治療에 웨藥이必要한가

自然治癒力은어떠케생기는가하면어것은體內에서生理的으로생기는것이니 健康한사람일수록이힘이强하고體質이弱한사람이나心身을過勞한다든지生活條件이 조치못한곳에산다든가其他種種의原因으로身體를弱하게만들면그比例로自然治癒力도 줄어듭니다

첫재養生、둘재藥이라고하는말도自然治癒力을抵下식히지안으려함에는 第一에攝生養生에注意하지안으면안되는때문입니다 健康햇슬때는 體力이旺盛하닛가自然治癒力도旺盛하지만한번病에 걸리면 體力도旺盛하지못하니自然治癒力이抵下하게되는것은 [illegible]

고보면더욱結核病과가튼慢性的인全身에影響을밋치게하는病이 어려고보면病菌이아니고體內에모든器官의機能이 衰하야짐으로自然治癒力의 生成도衰하며따라서防禦力과 治癒力이抵下하야저서病이오래갈수록곳치기에 [illegible]것이니 于先이러한 [illegible]의機能을 [illegible]하야治[illegible]防禦力을 强하게하여주는[illegible]을밧지안으면안됩니다

어떠한藥을 選擇할가

消炎藥이라고하야一般으로 販賣하고잇는대 現今에는 헤일수업슬만콤그수효가만흔대 食物에도고기、魚物、鷄卵、牛乳等其他에種種材料가各各相當한 榮養價를가지고잇스나 그러나아모리榮養價가잇다하야도 이러한單獨한것으로는 生命을維持해나갈수업는것이며 偏食이안이되도록 種種의材料를 調理하야 混合하는것이榮養의要諦인것과가치 單獨한藥으로는結核病과가튼 全身의諸器官을弱하게하는病에잇서서 諸器官의機能을 同時에促進식히든지援助하는作用을어들수업는것이다

食物을混合할必要가잇는것과마찬가지로藥도모든器官에作用하야그機能을促進하고援助하는多種의藥品을配劑하야 綜合的作用을發揮하는것이아니면 아니됩니다有田도락구商會의治肺劑多種多樣의醫治作用効能이잇는 高價優秀한藥을合理的으로配合하얏슴으로副作用이업스며 治療의目的을達하는作用이잇는許可濟의治肺劑입니다別製治肺劑에對하야 例를들것가트면 다음과가튼實로 二十三種의藥이配合되엿슴니다

結核治療劑

醫藥學界의最高權威者가 嚴選한後그品位를認定하얏고 日本藥方에收載한結核治療劑五種이配合되여 藥劑의直接作用은勿論 藥의刺戟에依하야 身體의自然治癒力과 防禦作用을促進하고 結核菌에對한抵抗作用을 强하게하고 正面과側面의兩方面으로 侵攻하야 治癒하도록하는作用이잇슴니다

結核解熱劑

執拗한結核特有의消耗熱을어새는藥으로서 世界의醫學界에 定評이잇는 一키로그람二百三十圓과 他一種의藥을 配劑하얏슴니다

鎭咳祛痰劑

기침은 病患部에조치못한影響을밋치게하는데 別製治肺劑에는 現代治療界에잇서서 實用되고잇는一키로그람七百四十圓과 他二種의鎭咳祛痰劑가配劑되엿슴으로 肺患者가가장苦痛하는기츰을 곳친들鎭定시키는것입니다

健胃强腸劑

弱하기쉬운結核患者의 消化吸收機能을强하게하고 營養을充分히吸收하게하는 貴重한胃腸을만드는藥劑 四種을 配劑하얏슴니다

食慾促進劑

食慾不振、消化不良에 特히原因的으로 作用하도록 一키로그람二百六十圓과 他二種의藥劑를配劑하얏슴니다

消化劑

胃腸이[illegible]하야 [illegible]의作用을 一層効果的으로하고저 世界醫藥界에서 實用하고잇는一키로그람四十七圓과 他一種의消化劑를配劑하얏슴니다

滋養强壯劑

一키로그람五十二圓이나하는 優秀한滋養强壯劑를配劑하야 體力의消耗를直接防遏하고 抵抗力을强하게하며 治癒를促進하도록만드럿슴니다

鎭靜劑

結核患者의 過敏이되기쉬운神經을鎭定식히는 一키로그람五十圓이나하는高價藥을配劑하얏슴니다

호루몬劑

一키로그람千六百圓과 千二百圓이나되는 [illegible] 호로몬이 二種이나配劑되엿슴니다 別製治肺劑의 自랑입니다

우리有田도락구商會의 治肺劑는 上記한바와가티 多數히配合된藥을가진 特色이綜合的効果를나타내는고로 永年結核患者에게 使用하야 多數한全快者를 내엿슴은 決코 偶然한일이안입니다

特製治肺劑 八日分 [illegible] 十六日分 [illegible]
別製治肺劑 八日分 [illegible] 十六日分 [illegible]
肉となり血となる 有田血液素 十五日分 [illegible] 三十日分 [illegible]

肋膜炎과肺病

療養法은肺病과同一

肋膜炎이라고하는것은 肺臟을싸고保護하여주는 內膜이炎症을일으키는것인데여러가지가잇는데 물이고이는것을濕性이라고하며 물이고이지안는것을乾性이라고합니다어느것이나急性인것은 熱이놉고胸痛을發하야누구나 그發病을스스로가알게되지만乾性肋膜炎의慢性的인것이되고보면 當事者도모르게되는일이잇다 肋膜炎은頗多한病으로이것이靑年期에 惹起하기쉽고軍隊에서는이것을胸膜炎이라고하야 病으로除隊되는것은 大部分이이肋膜炎이라는 狀態이다그리고 그原因은여러가지잇스나外傷이든가 류ー마치스든가 또는무엇무엇여러가지로말하는데 醫學의進步는濕性이건乾性이건거진結核性인것을 明確하게하야肋膜結核이라고命名하는것이 適切하다고까지말하게되엿다

그러나 肋膜炎도適當한療法을實施하고보면 大概는 病勢가停止되며 完全히治癒식힐수잇스나 療法을 게을리하는사람의肋膜炎은 早晩間移行식히지안흐면 停止되지안음으로 이事實을보아 世俗肺病과肋膜炎은 兄弟病이라고할만큼되엿다 肋膜炎에서 肺病으로 轉症함뿐아니라 肺病에서 肋膜炎을續發하는일도 屢屢히잇슴으로 더욱이初期의肺炎가다루가 加療한結果 一時治癒되때는 結核에對한知識이不足한사람이 不攝生을하는때문에 肋膜炎을 惹起식히實例는 헤일수업슬만큼多數에達한다 그런故로 한번肋膜炎에나또는 肺病에걸린사람은 放心하지말고오래도록 養生을 게을리하지안토록 注意해야한다 要컨대 肋膜炎도 肺病도根本은 가튼것이니 療養하는方法에對하야는조곰지도다름이업다

結核鬪病體驗記

自然과食養으로 結核菌을KO

藥劑의힘으로苦病을除去

過度한工夫와 스포ー츠에 熱中하엿기 때문에 不自然한 生活을하는 일이만코 食事도 不規則하게 한것이 原因이되여 胃腸을害하야 身體에疲勞를느기게된것도 이만것이야하고 醫師에게보이지도안코 輕視하엿섯드니 어전일인지 漸漸 [illegible]을늣기게되고 每日一定하게午後가되면 發熱이되여 너무괴로워견듸수업서 病院에가서診斷을바덧드니

肺浸潤이라고診斷

을내림으로 [illegible]하야 [illegible]할것가햇섯다

그러는동안親舊가차저와서걸래그意見을물엇드니 肺結核은醫師만으로는낫지안으며 自然療養과食養生을第一로하지안으면 안된다고일러주길래 自然療法과食養生은어떠한方法으로하면 조흐냐고물엇드니 나도잘모르겟다고對答을하여주어 落心千萬이엇다

肺病이全快하고

僥倖히갓가운洞里에 健康하게活動하고잇는사람이잇서 그사람을차저가 물어보앗다 그사람의意見은 自然療養에重點을 두지안으면안되는대 어쨋든醫藥으로 症狀을 輕快식히면서 自然療法으로 移行하는것이 順序이다 各自의身體에는 自然治癒機能이잇슴으로 이것을旺盛하게하면은 健康이回復된다는것이엿다 갑시싼滋養은아모리먹어도 効果가업스며 사쟈드래도 効가잇는 滋養을 먹어야겟다는生覺을 갓고 大東町有田도락구專賣所를 訪問하고 여러가지로 意見을물엇든바 藥을服用하는同時에 自然力과 食養生을重要해야된다는것을 일너줌으로 特製治肺劑와 有田血液素를가다가服用하엿드니 藥效가곳잇서頑固한熱이나림으로 이에힘을어더 熱心으로 林間自然療法을하엿든바

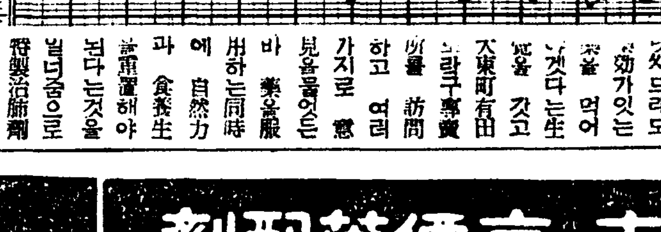

날마다나어가

걸래 病院에가서診察을바더보앗드니全快되엿다는기뿐診斷을나렷다 여기에自己의經驗、確信을어든것을 世上의同病者에게 알려여주는바이다

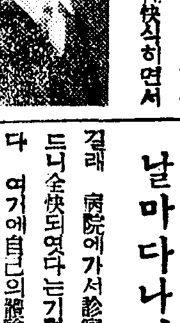

島根縣大原郡佐世村字下佐世 九五三
全快者 吾鄕利雄

淋病

淋病은根治식혀라

외淋病은잘안낫는가

秘密病인까닭에

웨 淋病은 낫지가여려운가하면 秘密病이기때문에 正當한治療를 밧고 治療上에 必要한 養生法을 嚴守치못함으로 가장治療하기쉬운急性의 治療期를놋치고病勢를 悪化케하는等 淋菌을 後部로 移行시켜서 慢性이 되는것이다

慢性이되면 急性에 比하야 苦痛이 적음으로 大部分의患者는 苦痛이업스면 이걸로한마음놋노코 治療를게을이하는것과 淋菌이 後深部에 移行하기때문에 점점낫기가 어렵고 治療가 오래끌게되다

尿道에마듸가생겨

慢性淋病이되면 尿道의 一ケ所又는數ケ所에 手足에 龍氣가낫든데와가튼 變化한 멍우리 即 마듸가 생겨서 尿道의가치 狹窄하게된다

尿道에 狹窄이되면 放尿後에 小便이 남어잇는듯한 感이잇서 二三分後에 小量의 小便방울이 自然히 흘너나와서內衣를 더럽히게한다 그뿐안이라病勢가 더하면 小便의線이가늘어지고小便이두갈네로갈여서나오고 점점이러어시流出하게되며 점점重하게되면 小便이充分히나오지못함으로排尿時에아랫배에 힘을줌으로 脫肛하게된다 高度狹窄에는 小便이全然안나오는일도 種種잇스며 이러케되면切開手術을하여야만된다

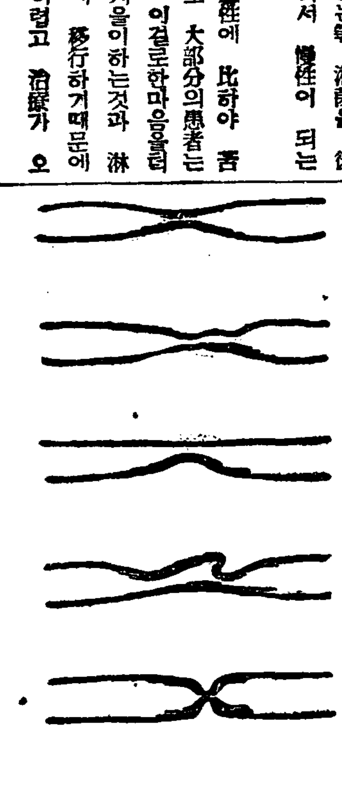
ー이러한節이생긴다(尿道狹窄圖)ー

可恐할 淋菌의毒力

男子의不姙症

淋菌때문에睾丸을害치면 一生子를못엇어버려서 아해가안된다

淋毒性류ー마치스

淋毒이 全身에미치는症狀으로서 나타나기쉬운것은 淋毒性류ー마치스로 神經痛도誘發한다

愛兒를장님으로

나면서부터장님이되는것은 大部分이 母體의淋毒感染으로생기는것이며 또淋病患者의兩親에게서 天眞無垢한兒童에 그病毒이感染되여 膿漏眼으로 失明케되는일이만타

最愛의妻에게 感染한경우

尿道淋(淸濁)을惹起함은 勿論이지마는 子宮疾患의九十%까지는 淋毒에依한것으로 그結果不姙의原因을지울뿐아니라 一生동안病人으로 지내게되는일이적지아니라 子宮內膜炎、나팔管炎、卵巢炎、그보다도 더危險性이잇는 子宮外姙娠의大部分은 淋毒에依하는것이다

또淋毒性關節炎때문에 나면서부러不具者가되는것은 婦人에게가장만흔것이다。

其他淋菌이 血液中에侵入할때에는 敗血症、心囊炎等을 으킬키고結局은 죽엄의길을밟게되는일도잇다。

特히結核性睾丸炎、腎臟炎淋核等의大部分이 淋疾로부터誘發됨은專門家가共通히 認定하는바로놀날만한淋疾의害毒이니 罹病者는一日이라도速히 根本的治療를하라

淋病患者는 如何한藥劑를選擇할것인가

病藥은 政府指定、醫藥學界의最高權威者選定의 日本藥局方收載 또 內務省衛生試驗所封緘 治淋劑少種을六藥을 配劑한許可濟治淋劑이다

內務大臣을會長으로하고 醫藥學界의 最高權威者十六名을 委員으로해서 愼重審議한結果 그品位를認定하야 日本藥局方에 收載하고 또內務省試驗所에서 檢査封緘한藥劑가 我國學界의 指針이되고잇다

그럼으로 우리有田도라구의淋病藥은 服用해서 何等의副作用이업는것이 本劑의特長이다

藥의有效無效는小便을보아알수잇다

淋病患者는 여러가지 療法에 속아서는안된다。第一注意할것은 小便이다。普通사람으로 淋病을 아는데는 小便을 곱부에 바다보면 실오락이가튼것과 잘티가 잇다그것이 淋絲라는것이다。아무리藥을먹고 注射를해도곱부에 小便을바다보고 실오락이와가튼 淋絲가곳減하지안는藥은 所用업다그럼으로小便을보고 淋絲가업서지는藥을 먹지안흐면 안된다 藥이有効하면淋絲도減하고압흔것도업서지고 膿도끈처서 全快의目的을 達하게되는것이다

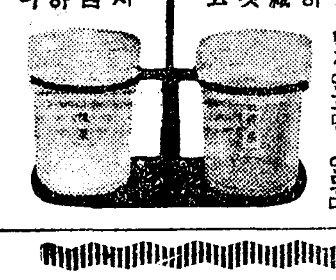

淋病新藥續出 流行藥에注意

性病의慢延에따라博士推奬의藥又는〇〇硏究所新發見의藥等이라고해서 販賣하는新藥新製劑等이 雨後의筍과가티나오지마는어느세에그림자를감처버리는일이만타。이러한것은 信用이안된다

新藥일지라도 有効顯著한것이면內務大臣은國民保健上醫藥界의 最高權威者에게諮問해서 日本藥局方에收載케하고 또內務省衛生試驗所에서梅毒封緘하게되는것이다 治療上、醫學界의指針은政府制定、日本藥局方에收載한藥이야말로 最優秀藥이다

又日本及歐米各國의專賣特許權을가지고잇는 新藥이잇지마는그것은製法의特許로治病上으로나藥効上으로는何等의關係가업는것이다

淋病患者는여러가지廣告에속지말고有田도락구專賣所를차지라

淋疾藥 特製 八日分 四圓 十六日分 八圓 德用 [illegible] 十五圓

可恐할梅毒

初期에加療하라

梅毒의經過

梅毒은 性病中에서도 淋病과 달나서 局部的疾患이안이라 梅毒原虫(스피로헤ー테、하루리ー다)의 侵蝕하는 範圍와 其毒素의作用은 全身에미치고、에는지波及하는 可恐할病이오 그經過는至極히 緩慢하야 길면 二十年ー三十年에까지친다 普通 그經過를 三期에分한다

第一期
病毒感染으로부터 初期硬結을 일으켜 全身症狀을 發하기까지의 三個月間을云함

第二期
全身症狀即薔薇疹을 發하여서부터 丘疹又는膿疱等의梅毒疹을 發現하는 約二個年間인데 가장 感染力이旺盛한 時期이다

第三期
約三個年을經하야護謨腫 潰瘍骨疾患等을 發하는 時期로서 腦 神經 睾丸 眼球 內臟까지도 侵蝕하게된다

梅毒은遺傳

梅毒은傳染할뿐안이라 兩親에게서其子孫에 遺傳하는 可恐할病이다

遺傳의經路는 男子의精虫及女子의卵子에 依하야되는것인데兩親에게梅毒이잇슬때는 胎兒는流産이나早産하기쉽고 비록낫는다할지라도梅毒으로 因하야生後얼마안되야죽는수가만타

또한層可恐할것은 梅毒遺傳은數代에亘하야返復하는것이다

初期에治療

그럼으로 初期中에 適切한治療를加하는것이 必要한데 한번나흔것처럼 보히면서體內에潛伏한病根으로부터 數年後에는可恐할腦梅毒을일으키는例가적지안은것을알지라도 治療時期를 일치말고 根治할때까지 잘참아서治療를繼續하는것이絶對로必要하다

梅毒根治의 秘訣은 第一期의初期硬結이잇슬時期에 完全한治療를 施하는것으로서 이러케하면반드시根治되는것이다

그러나梅毒이 淋巴腺을侵犯하야血液中에侵入하게되면 治療가길게끌고 다시第一期、第二期로進行함에따라서점점困難하게된다

그럼으로 곳치기쉬운初期에徹底的治療를加하야 根治할것을이저서는 안된다

二期三期가된사람이라도곳지안으니熱心히治療하시라

梅毒의簡易한內服療法

有田도라구의梅毒藥은 政府制定日本藥局方處方劑二種과皇漢梅毒藥種數을 主藥으로하야 副作用의絶無를期한許可濟의驅毒劑로서 初期의疳瘡、橫痃의治療는勿論 第二期全身梅毒、潛伏梅毒、遺傳梅毒性류ー마티스等도 本劑를服用하면 排毒作用을行하야 梅毒에서부터생기는 不快症狀과 局部竝全身病狀이 漸次업서저서 治病의 目的을 達할수잇다。可恐할梅毒을 子孫에게 遺傳식히지안토록 有田도라구의 驅毒劑로 治癒의目的을達하시라

梅毒藥 特製 德用 [illegible] 六圓 [illegible] 十八圓 [illegible] 十四圓

梅毒은子子孫孫에게遺傳한다

丘疹膿疱疹徽毒

潰瘍性徽毒疹

徽毒性脫毛

淋疾.梅毒藥
効力이만흐며.効力잇서잘팔려
有田音松鑑製의藥劑는責任製劑한것임으로다른一般
藥店에서는販賣하지안슴니다 반듯이左記有田도락
구專賣所로와서사십시오• 類似藥이잇스니有田音松
鑑製의文字에注意하십시오

發賣元 大阪心齋橋南詰南 東京日本橋通三丁目角

疾病의相談은
京城 郵便局前 本局 / 龍山練兵町 平壤本町一 釜山幸町一 群山驛前通 全州高砂町 光州本町三 木浦榮町二 大邱弓町 馬山京町三 麗水港 浦項本町 兼二浦本町 鎭南浦漢頭里 海州南本町 新義州櫻町 元山本町三 咸興軍營通一 羅南生駒町
有田도락구로

責任製劑者 有田音松

全快者發表.高價藥配劑
肺病 肋膜炎 肺尖카다루 藥
藥을사고안사는것은別問題로하고有田도락구專賣所
로訪問하시오 結核患者를爲하야征病에必要한安靜
日光•空氣•食餌•運動•精神•藥劑等의療養法에
對하야親切히說明해드립니다

◇……논에서

입안이불결해서 이가벌레먹는다

더러운이빠리는불명예스러운것 예방법은아주간단해

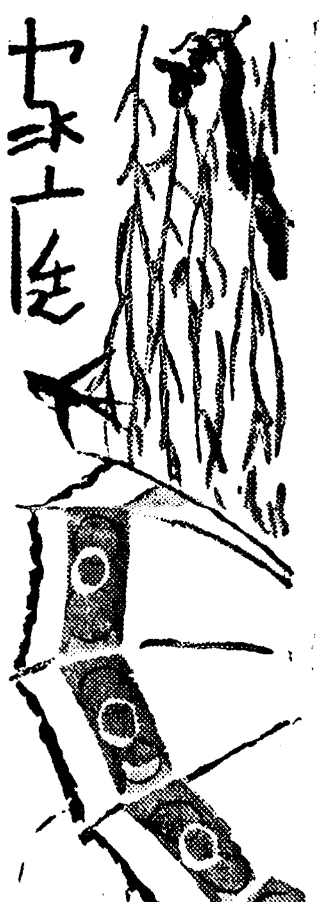

위생상으로 본다던지 미관상으로 본다던지 우리의 몸에잇서서 이가얼마나 중요한 자리를차지하고잇는가는 여러분도 잘아시는바인데 옛날부터 이튼튼한 사람이 장수한다는말이 전해오는것은 요새의학자들이 이 이가튼튼해야 식물을 잘저작해서 식물의 영양을 충분히 섭취해서 우리의 몸을건강케하고 따라서 장수하게하는것이라는 말과가튼 이론의 근거를 가지고잇습니다。

그런데 이에대해서 제일문제되는것은 충치입니다。충치는 흔히볼수잇는것이나 대단찬케역이는 경향이 잇스나 이러한 대단찬은듯시픈병일수록 예방과 또는 치료에대해서 주의하지안호면 내종에가서 심상치안흔 변을당케되는것입니다。명사일은 마친충치예방일로서 충치예방에대한 선전운동이 전국적으로 이러나는날입니다 이기회에잇서서 우리는 다시한번충치에대하야 주의를환기시킬필요가잇슴으로 충치예방에대한 지식을 여기에소개하는바입니다。

世專附屬醫院齒科 金喆庸氏 談

무슨음식이든지 먹으면 자연히 이사이에 끼이게되는데 그것이 산화(酸化)가되어서 석회질(石灰質)인 이를상하게 만드는것입니다。그러므로 이의맨겁질이 되다시피된 법랑질(琺瑯質)만상해서 더속으로드러가면 연한그속이 막먹어 드러가게되어 형편업시 삭어업서지게되는것입니다。어째서 어지경에까지 이르게되는냐? 두말할것업시 이를 자주닥지안허서 이속이 불결한탓입니다。우리네에게 충치가 만타는것은 결코명예스러운 일이못될뿐만아니라 어느의미로 생각해보면 수치스러운 일이라고 할수잇습니다。대개보면 어느부모나 어린애기의 이는 잘닥거주지안습니다 그러나 어린아이의이라고 벌레가 안먹을리업는것인즉 이닥는것은 한가지 버릇으로 맨드러주어 안다고는 모백이도록 습관을길러주십시요。

충치는 보통때보다 밤에 자는동안에 가장만히 생기게됩니다 그럼으로 아침에 이러낫을때만 이를닥글것이아니라 잘자기바로 전에도 이를닥도록 해야합니다。

×

본래 선천적으로 이가부실해서 충치에잘 걸리는 사람도 잇지만 그러치 안코서도 잘걸리는 사람이잇습니다 이러한 사람은 어떠한 경우에 충치가 되는냐하면 첫재=어린애들이 단것을만히먹으면 이가벌레 먹습니다 그럼으로 단것을 더퍼노코 만히먹이지 마십시요 먹드라도 먹은후에는 반드시양치질을 깨끄시 하도록하십시요

그다음은=결핵환자나 예기를밴부인네들은 몸에『칼슘』분이 부족하게되는데이때문에도 충치가 되기쉽습니다 그럼으로 이런분들은 미리부터『칼슘』분잇는 음식을 먹을것이며불록『비타민』떡가 잇는음식물도 만히먹어야합니다。

이외가티 충치예방에 잇서서『칼슘』분과『비타민』를 섭취하는것은 조혼방법이됩니다。이점을 잘 유의하십시요。

×

그다음 충치예방법을 말한다면 이를 잘닥글것입니다。그리고 적어도 일년에 한번식은 치과의사를 차저가서 이소제를맛고 또 벌레먹는이가 그동안에 생겻나 안생겻나 하는것도 아라야될니다 충치는 초기에 잇서서 자기자신이 알기어려운것이라자면 그런줄을 모르고 지내는수가 만습니다。그래서 마지막에는 이를 뽑는다 치료를 밧는다해서 여러방면의 고통을 격그게 되는것입니다。

이닥는데 잇서서는 반드시 치솔로 닥도록하십시요 손가락에 소금을 찍어서닥그면 잇새의 끼인 물질을 완전히 닥거낼수업습니다 이닥는약은 너머 깔깔해도 이를상하게 하는지라자미업스며 소금은 너무굵게해서는 잇몸이상하고 너무가늘면 쉬녹기때문에자미업습니다 (손수 적당하게 작만해서다그십시요

×

끄드로명충치예방데이』에는 한성치과의사회(漢城齒科醫師會)의 회원장을 가진 경성 시내의 치과의원에서 치아위생사상을 보급시키기 위해서 어떠한 사람에게나 무료로 진찰하게되어잇습니다 (文責記者)

밥의화독내를 안나게하는법

혹 잘못해서 밥이 눌어서화독내가 나게 되거든 불이 밝가케 부튼 숫을 두개쯤 밥우에 올려 노코 두껑을 덥흔뒤 다시 잠간 불우에 뇌두면 화독내가 나지 안코 나려라도 조금 납니다 단지 불부튼 숫을 밥우에 올려 노흘때 업깁으로 잘 불어서 불시동을 다 떠버린뒤 노아야 밥이 지저분해지지를 안습니다

「레이닝」한벌은 비올때의무장

신신용으로는 어떤것이 조흘까 외국서온것은 비싸서걱정

비오는 때 옷을 그대로 비에 마치어서는 옷도 버리고몸도 사납습니다。레잉코트를 한벌쯤은 작만해두어야할것입니다 그전에는 레닝과 스푸링으로겸용할수잇도록 크레버넨트가튼것으로 코트를 맨들어입엇지만은 요사이 와서는스푸링은 라사로 레닝은 목면에다가 방수가공(防水加工)을 한것으로만히들 따로따로 해입습니다 목면에다가 방수가공을한것에도 바바리가튼것을 일본제라야 삼사십원짜리가 잇지원영국산품은 백원내외나 되엇답니다。

감이 조흔것은 실이가늘고매듭이 업고 두꺼우나 나쁜것은 그러치안습니다。감이 나쁘면물로 물도새기쉽고도 오래도입지 못합니다。

흔히 레닝으로서 고무칠한것을 엽는데 그것은 위생에도나쁘고 속에 입은 옷도버립니다 그래서 근래는 조산방수법을사용하는데 그것은 공기가 통할구녁은남겨놋는동시에 물이스미지안토록 됩니다

방수가잘되고 못되는것은 손으로만저보와서 끈끈한정도로도 집작되지만은 조금물을흘리어보와서 속으로 스미지안는것으로 판단하는것이 확실합니다 갑시싼것중에는 파라핀을석거서 칠한것도잇는데 그것은 물에다호면 색이 변하고또게절을따라방수력이 줄어듭니다 사실 때손톱으로 글거보십시요 만일 히게흔적이 나는것은 파라핀이든 증거입니다

방수가공은 비누에아조 약합니다 좀더럽더라도 비누해서 빠서서는 되지안습니다

가정의학

전신에두드레기

問 십칠세되는 남자인데 전신에 두드레기가 돗습니다。무슨약이업는지요。(裁鑑舍민生)

答 두드레기도 여러가지 원인으로 나는것입니다。그사람의 체질이 제일문제입니다。

보통사람이면 별일이 업슬것인데 특이한 체질을 가젓기때문에 두드레기가 돗는일이 만습니다。레를들면 도야지고기나 생선을 먹을때 두드레기가 돗는사람이잇습니다。보통사람은그럿치안은데 특이한 체질을 가젓기때문에 그런 일이나는것입니다。그러니 그런사람은 두드레기가 나는음식을 먹어서는아니됩니다。그리고 두드레기가생겻거든 먼저 설사약을 먹어서 위장에 드른물건을 전부바그로 내보내도록 하서야합니다。생리적식염수(生理的食鹽水)등을 주사하는것이조코 피부에는 가려운증세가 업서질약을 바르고원인될물건을 먹지마르서야 합니다 다음처방약을 써보시지요

一、薄荷 二・〇
一、酒精 四〇・〇
一、그리세린 一〇・〇
一、蒸溜水 五〇・〇

(城大病院皮膚泌尿科 鄭甫權)

죽은깨빼는법

問 얼굴에 여드름이 만히나 죽은깨가 만흐니 치료법을 가르처주시요

答 여드름은 춘기발동기에만히 나는것입니다。매일 하로에 한번식 꼭 대변을 보게 하십시요 그리고 얼굴에는 다음처방대로 약을지여 하로에 한번이나 두번 발르십시요

一、沈降硫黃 二・〇
一、樟腦 一・〇
一、아라비아고무 六・〇
一、石灰水 一〇〇・〇
一、蒸昇微水 一〇〇・〇

어약을 쓸때에는 흔드려서 쓰십시요 그리고 얼굴을 늘깨끗이 가질것이요 소화가 잘되지안는것 지방질이 만흔것을먹지안는것이 조흡니다。주의할것은 약용에서 낫기는어려운데 일부의 주사를 피하는것이 필요합니다 (城大病院皮膚泌尿科 鄭甫權)

長篇小說 찔레꽃 【48】

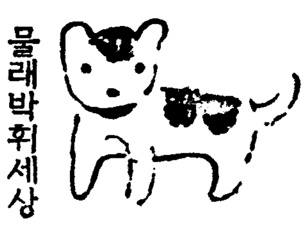

金末峰 作
金熊超 畫

물래박휘세상 二

「직업이란 전선에 나가는이상 그만한 각오쯤이야 잇서도조치안켓서요?」

하고 민수에게 장담을한 자기를 생각해본다던지 또는 이길로 집으로도라가면 어머니는얼마나 낙망을하실가 더구나 아버지의 병비……그보다도 민수집 토지경매의 연기!

이러한 모든조건들이 결국 정순으로 하여금 다시 조만호씨집 가정교사로 머물러잇게 만들어버렷다

그러나 웬일인지 그날부터 조두취는 집에 드러오지 안는것이다

내일이 경매일이라는 아침나절 정순은 참다못하여 은행으로 전화를 걸엇다 그러나 두취는 부산으로 떠나고 업다는것이다 두취가 지금 어떠케 만족한밤

으로 그 멀리서오는 아들을 마지하려 어제아침차로 부산까지 갓다는 사실은 물론 정순으로서는 알길이업는 일이엿다

『그럼 언제 도라오십니가』

하고 물엇슬때

『건、자세 몰르겟습니다』

하는 소리와 함께 철석하고전화는 끈허젓다

수화기(受話機)를든채 망연히 서잇든 정순은 고개를 떠러트리고 전화실을 나왓다。

설마 조민호씨라는 점잔흔그이가 자기아페서 한말연기를선언한이상 설마! 변동이야 잇슬라구……그러나!

머리카락가튼 불안을 맘한구석에 간직한채 정순은 아이들에게로갓다。

노래를하고 여야기를 들려주면서도 공방울 싸모하는 비밀이처럼 정순의 맘은 밀양한밀에잇는 민수네집으로만 향하는것을 어찌 할수업섯다

민수는 정순에게서 한댁편기외허락을 바덧다는 편지를 바든후 부청에서 정식으로 통지가오기를 얼마나 바랏는고、

그러나 호조와 불언의 이틀이지나고 마침내 운명의 날은 오고야 말엇다。

『팔백、신십원、오전열한시정각! 일만오백 칠십오원-일만오백 칠십오원- 일만오백 칠십오원-』

하고 외치는 집달리는 한손에 시계를 든채 딱자를 딱치면서 또한번

『일만오백칠십오원!……이로써 경매는 끗낫습니다』

하고 선언을 나리자 어데서

『호유-。』

하고 긴한숨이 긴장된 실내의 공기를 흔들엇다 그는 민수부친 리도사엿다。

자수로 모아싸흔재물- 그것은 비록적다할지라도 남의 일만석이나 다름업는 애착심을 가젓든 그일백오십마지기가 경매라는 부끄러운 이름아래에서 영원히사라지게될때 리도사의 슬픔과 탄식은 비할곳이 업섯다

더욱이 리도사자신이 단한번이라도 주색이나 잡기를 하여빗이 느러낫다면 또모를일이지만 실로 그재산을 직히는 여십여년동안 리도사는 새벽에 일즉이러나고 밤늣게 자리에들며그 조와하는 담배도 때로는 절약하고 간간히 술을 먹고시픈때 그는 어떠케 자신을 절제하여 왓든고

본점의 사명을 띠고 내려온최근로는 서울서부터 과도한 슬픔과 피로에지친 때문인지 그는 밀양으로 오자말자 설사를 시작하게되여 힘은쭉-빠지고눈까지 쾡드러갓다。

그러나 그는 경매당한 집들을 차저 보기로하엿다 두취의 명령이라기보다도 경매를 당한 사람의 참담한 얼굴들을 볼때 그는 진심으로 위문을하고 시퍼진것이다。

그가 첨으로 드러간곳이 바로 밀모씨집이엇다。그집마루가까이 드러서서 맘무어라고 할때 그집아들인듯한 젊은남자가 뛰어나와 때리든시 주먹질을 하여가며 함부루 욕설을 퍼붓는것이다 근호는 쓰디쓰게 웃고바그로 나와버렷다。

바로여관으로 도라갈가하고꿀목으로 나올때 어데서 사납게 개 두마리 사납게 지즈며 달려드는것이다。근호가 잠간동안 어리둥절하여 서잇노라니 참대로사람을 맨드러세운집에서 회파람소리가 나며 개를 불럿드리는 소리가 들리는것이다

그대로 여전히 짓고잇는 개를 쫏차나온 젊은이-근호는조금전에 경매장소이엿든 밀양재판소에서 먼비츠로 얼굴만은피차 보고잇섯든것이다

근호는 친절하게도 개를 쫏차주는 민수의 뒤를따라가며

『참 무어라고 인사를 드릴말슴이 업습니다……얼마나 맘이 상하시겟습니가……보점에서도 부득이 정리상 지장이 되여서』

『더우신데 저마루에 좀 걸터안즈시지요』

하고 민수는 근호를 권하여 서늘한마루에 안치고。

『그보다도 이더운날에 귀치안흔 사명을 마트신 로형을좀 더위로해 드리구시픈데요 하하 업는사람은 다맛찬가지니깐요』

근호는 눈시울이 뜨끈해젓다 은행사변동안에 차압 경매 그런한 불쾌한 십부림을 몃십번이나 하여것만 단한번이라도 이러케 쾌활한 청년을 만나본적이잇섯든가

자기의 울분보다도 어편의어색한 기분을 리해할줄 아는사람!

근호는 여러해동안 친해오든친구처럼 민수가 맘에 들엇다 그들은 오동나무 그늘이잇는 마루에서 한시간여나 어야기하는동안 근호는 드디여 민수와의 속에 가치 잇기를 작정하여버렷다

우리차지

마중

골목박게만싹나서면
큰길이보인다。

아버지오실때가 됏길래 내가나왓지。찌푸린하늘이다。빗방울이 떠러지기전에 얼른오섯스면。

오늘 아침에야 말로
새양복을 입으시고 맥고모를 쓰시고가섯다。

(글쓴사람 오병준)

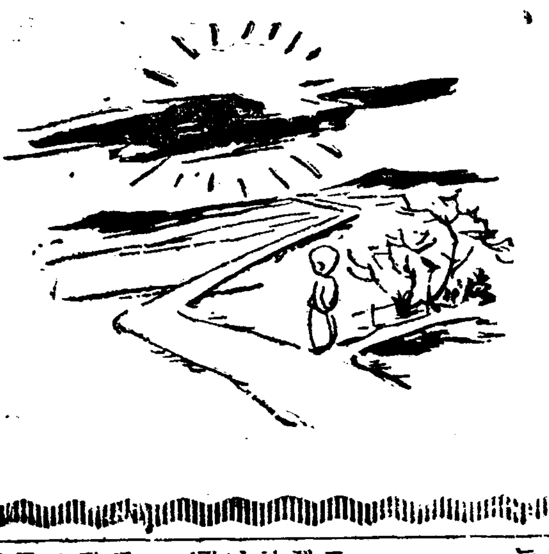

皮膚チヤージ
차-지

몸시 가렵고 압흔것은 皮膚內部이 黴菌이 病을뿌려준 무서운 危險信號이다

滲透療法이아니면 皮膚病은 정말낫지안는다

사람의生理機能은 全혀巧妙하게생겨진바이다 黴菌이 皮膚에附着하야 病의前徵을이르키면 그患部는 直時ㅣ가렵고……압흐다……라고 信號를 腦髓에送信하야 얼는治療하라고일려준다 잘못하야 손이나손톱으로 患部를글그면 皮膚는덧나서炎症을이르키고 皮膚病이 內科의疾病以上으로重하다는것을腦髓에일려준다

그럼으로 조곰이라도皮膚가가렵고 압흔듯하거든『皮膚차-진』의滲透療法으로 큰일을當하기前에 病根을未然에끈허버리지안으면안된다

黴菌은皮膚의 內部를숨겨서侵犯

皮膚는 內臟을保護하는責任을가진것이다 그런고로 表皮 眞皮等 여러겹으로 强韌되여잇스나 一日黴菌이이것을 犯하면거미줄과가티 網을치고 살에서살로 굴을파며한마리의黴菌이數百數千마리가되여만파먹거될으로 效果가업는藥으로는여기에까지일으지못함으로 一時나은것갓다가도 다시再發하는것이다

정말로皮膚病을 곳치려함에는

固疾이된여러가지皮膚病은滲透療法으로 有名해진『皮膚차-지』는 바르면 단단한皮膚를通過하야——特히瘡蓋를만들고잇는곳이라도 쉬사리通過하야 皮膚腺이나毛穴을지나 皮膚內部에滲透하야 黴菌을죽이고 黴菌의污物을씻서내며 거치러진內部를 깨끗하게收斂하는等徹底的으로內部에서부터 緩和治療하야 一般家庭은勿論 最近醫家間에도盛히이것이 使用되며 또 滿足한 結果를 엇고잇는바이다

가려운皮膚病、全身버짐、무좀、태독、마란、마른버짐、옴균、쇠버짐、여드름、부름、毒虫、얼굴이거칠때

잠못자는 가려움도 시원하게

다른藥과는 이것만은確實히 달나

一、더러워지지안코
一、압흐지안코
一、皮膚深部에滲透하야
一、흔적을내지안코
一、效力이速해

滲透療法이라極難한學理를實驗化한것으로使用法은至極簡便하야 藥劑를添付한붓으로바르든지脫脂綿으로문지르든지할뿐으로 훌륭한效果가나타난다

(全國藥店에잇다)

東京市神田區花房町 本舖 山崎帝國堂 振替東京一四六七

定價 二十錢・卅錢・五十錢 一圓・二圓・三圓・五圓

蛇の目ミシン 登錄商標

科学日本の精鋭！
最新型世界的標準品

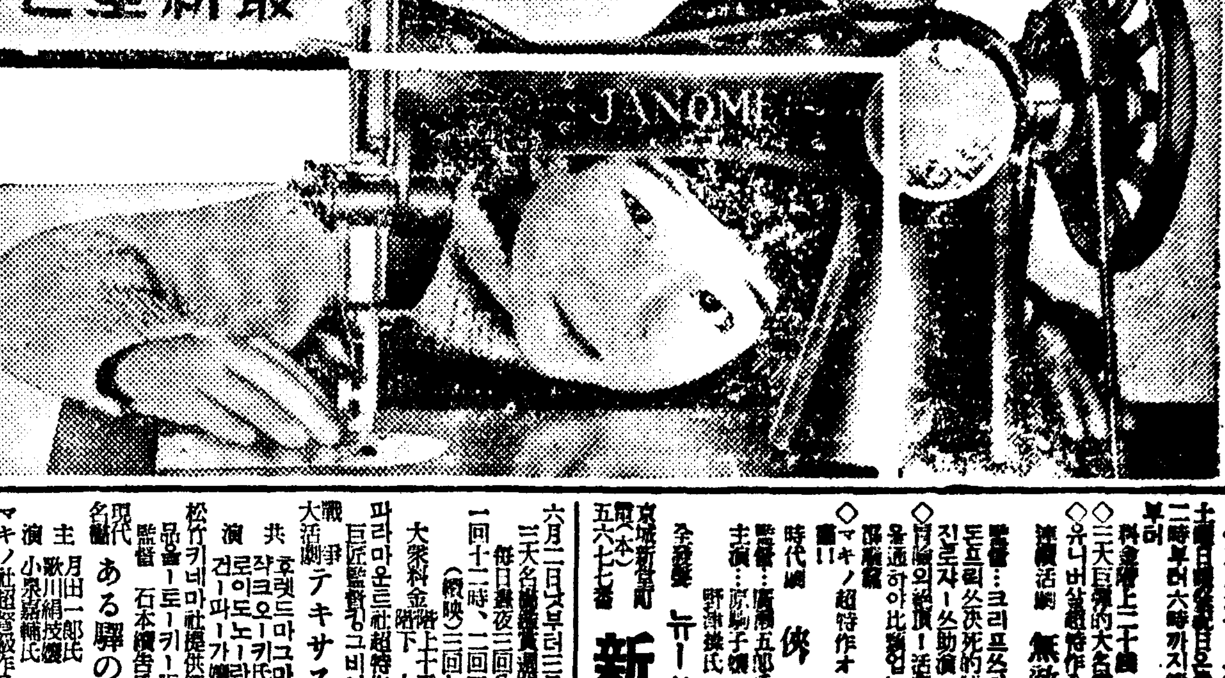

바다건너서 아메리카로…

◀國産蛇の目ミシンは東洋一의完備한製產設備下에吾國에서비로소萬國標準型ミシン을製出한帝國ミシン株式會社의製品으로品質의優秀와價格의低廉한것은이미各方面에서『갑싸고도튼튼하기는世界第一』이라는 定評을밧고잇다 各部分品은世界共通으로쓸수잇고또價格에잇서도外國品의半價밧게안된다

一家에一臺 代代孫孫까지…

◇蛇の目을標로하고製作한蛇の目ミシン은貴여운子女들의衣服마음에들기시는婦人服 그리고는貴一家의裁縫이면무엇이든지꺼리김업시會會處理하야不知不識中에衣服費가大節約되고勿論貯金까지도늘어갑니다 ◇또學校備品으로도外國品一等갓스로도來國品보다우수이잇서서大好評을맛고잇습니다

葉書로申込하시는분에게서 조흔大特典付型錄을無代로進呈합니다

資本金一百萬圓
帝國ミシン株式會社
本社東京市日本橋區江戶橋二丁目
支店全國二十五個所
代理店 世界各地

◇五月卅一日早러三日間!! 土曜日曜은晝夜三回 낫十二時부터六時까지繼映 밤七時半부터
料金階上二十錢 階下十錢均一
◇三天巨篇的大名畫大公開!!!
◇유니버살超特作全發聲版!!!
連續活劇 無敵스ㅡ프ㅡ쓰 後篇十二卷
監督…크리프쓰미쓰氏
主演…도르로ㅡ쓰防演
◇活劇의絶頂!活劇의覇王!古今을通하야比類업는天地粉碎的大猛演篇
◇마키노超特作오ㅡ루・토ㅡ키映畫!!
時代劇 侠艶緣
監督…廣瀨五郎氏
主演…原駒子孃 野澤謙氏
全發聲 뉴ㅡ쓰 全二卷
京城新堂町 電(本)五六七七番 新富座

六月二日부터三日間大公開
每日晝夜三回公演
一回十二時、二回二時三十分 (續映)三回七時三十分始映
大衆料金階上十五錢 階下十錢均一
파라마운드社超特作全發聲日本版
巨匠監督…그비이다氏
戰爭大活劇 テキサス決死隊
共演 후렛드마크마레ㅡ氏 잭크오ㅡ키氏 로이드노ㅡ란氏 진ㅡ파ㅡ가孃
松竹키네마社提供第一映畵社特作品音ㅡ로ㅡ키ㅡ版
監督 石本統吉氏
現代名篇 ある驛の出來事
主演 月田一郎氏 歌川絹枝孃 小杉鶴輔氏
時代名篇 忍術猛獸團探險
마키노社超音映作品全發聲 原作키노正轉氏 監督特陶之氏
廿六日夜間부터(七時)
一般有料試寫會七〇錢公開
廿七日부터特別大興行
每日十時半一時半六時半
第一劇場 電話光化門一七五五番

◇코럼비아社二百萬弗超雄篇
名컨피 (로바ㅡ드리스킨氏 脚色 프랑크캐푸라 監督)
英文壇의雄젬스힐톤原作
로날드콜맨 主演
일어진地平線
◇廿世紀폭스超特作品
世界의마스코트、
셔ㅡ리템플十回記念作品
템플의微笑
어린이、어른、男子나、女子、누가보던지充分이滿足할수잇는 稀代의名篇
아마템플作品中에선그중노래와 춤과喜劇이만흔快作이겟죠
(一大衆調上公開)
그러는人生、노래하자유쾌하게
團成社

5月31日日ヨリ 上映時間
京日世界ニュース 11・00 2・55 7・00
ユニヴアサル日本版
結婚劇場 11・15 3・10 7・15
朝日世界ニュース No.174・No.17 12・26 4・21 8・26
アリイボール主演
樂聖ベートーヴエン 12・45 4・40 8・45
午前11時迄早朝御優待
明治座
一日ヨリ 四日マデ 四日間限リ 階下席十錢均一公開

每日晝夜三回興行
第一回 一、〇〇
第二回 三、〇〇
第三回 七、〇〇
ユニヴアザル連續大活劇
ドンブリツグス氏主演
無敵スボツ王
第一・二・三・四篇上映
大都超特作時代劇
松山宗三郎三城輝子主演
燃ゆる町び
前篇・後篇全部上映
永樂町 本三〇四四 中央館

漢陽朝의 政治家群像 ⑨

國際通申叔舟

世宗朝의 集賢殿學士로서 正音創定에 功勞가 잇고 世祖朝의 元勳으로 出將入相에 威勢가 푸르든 高靈府院君 申叔舟는 비록 功罪相半하나 一代有爲한 政治家임을 否認할수업다.

그는 世宗으로成宗까지六朝를歷事하는동안에 對內的으로 纂述 筆試及施設가튼 文治方面에 적흔功績이 만헛섯고 對外的으로 明國日本及 女眞의三方面交涉에致力한배 적지안헛섯다.

五百年間 政法의基本이된 經國大典의 編纂가튼것도訓民正音의補助와 아울러 그의가장光輝잇는 業績임에어정업스나 그러나 政治家로서 申叔舟의特色은 그의國際通에잇다.

그는 當時人物로는 第一流의 國際通이엇스니 西로明國과 南으로日本과 또北으로女眞에 對하야 가장系統的精確한 知識을 가젓섯다.

일직 金宗瑞의幕僚로 咸吉道에 잇서서 女眞의事情을 잘알엇고 通信使의 書狀官으로 扶桑에 건너가 日本의事情을 잘알엇고 燕京에는 몃번이나使臣으로 갓섯스므로 明國의事情은 본래 잘아는터이라. 일은바事大交隣으로 己任을 삼은者 이精神으로 諸國事情을 地理歷史的으로 根本研究를 하고 또 科學的으로 實際研究를 하야 그것을 政治軍事及 外交에 利用한것이 申叔舟이다.

李朝政府에서 對外的으로 經綸의手腕을 發揮한것은 申叔舟에게힘잎은바 적지안햇스며 그當時北征南和의政策도 申叔舟를 떠나서는 說明하기 困難할것이다.

太祖朝의 儒敎政治에 理論的根據를 준이가 鄭道傳이라면世祖朝의 外交方面에 實際的模範을 보인이는 申叔舟임을 알어야 하겟다.

그가 매양말하되 朝鮮半島가 南方이保守하기 어렵다고하엿고 卒逝할때도 西北防禦의 疎虞함을 걱정하엿다. 그는世祖以來 相位에 잇서 軍國大事를마튼지 거의 二十年에 五十九歲를一期로 成宗六年에 卒逝하엿다.

學藝

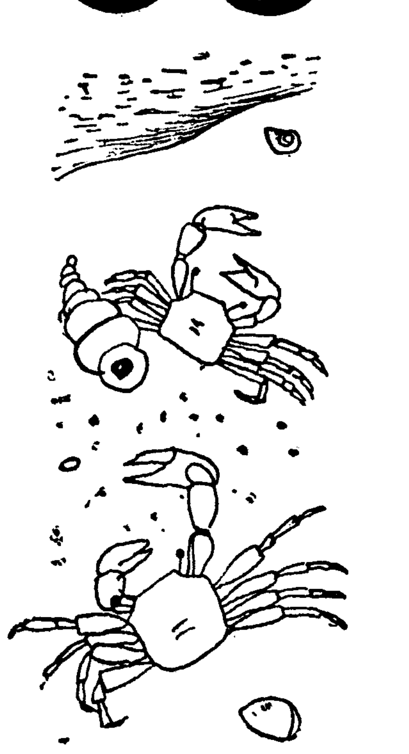

告發의 精神과 作家
─新創作理論의具體化를爲하야─
③ 金南天

그러나 우리들이 여기 휴-매니슴 歡迎의 喜悲劇에서 알어두어야할 것은 文壇의主流라는것이 잇슬수업섯다는것 그리고이미 個人的傾向과 趣味를따라 갈래갈래찌저진 文學的現狀은 그러한 處方箋에依하야는 救援될수업다는것 이러한 混亂은 結局人間에의歸還과 文學에의 歸還이 선물로주고 간것이므로 이러한 歸還論속에서 다시금 文學을 차저들이지 안는限 朝鮮의 푸로文學 더 나아가서는 리알리슴文學은 自滅로부터 自身을救出할수는 업다는것等이다.

集團性의束縛으로부터 自由를 奪還하야 人間으로도라가지안흐면 안된다는것이 結局小市民의 離脫過程을 自己表現한것에 지나지못하는것과가티 政治로부터 文學을 分離하야 文學에의歸還을 외친것도作家에는 決코 幸福된結果를 가저다주지는못하엿다. 그것은 과즉 그들의文學을 卑俗한 리알리슴으로 墮落시킴에 有用하엿슬뿐이다.

쏘시알리스틱·리알리슴을 싸고돌든 激烈한論爭은 어느새에어떠케되엇는지 有耶無耶하야 論爭의無原則性을 暴露하엿고 作家는 어論爭이 提起한 여러가지課題에依하야 自身의創作行動을 利하려고하지안코『春風點滴』式으로 리알리슴一般의 圈內를 閑暇롭게 散策하고잇다

勿論 쏘시 알리스틱·리알리슴의 討論者들이 作家들에게 希望한 것이 決코 이러한 一般的리알리슴에의 退嬰이아닌것을 筆者는 잘알고잇다. 그러나 作家가 그의生命을 左右할 創作方法의論爭에 何等의積極的關心도 表하지아니하고 一年이넘는 討論過程에서

結局 날카롭게發展된 性格을가지고 提出된新創作理論으로부터 重要한 社會的契機는 빼아버리고 素朴한 寫實的手法밧게는 마저드리지아니하엿다면 그罪는 果然 누구에게잇슬것인가.

勿論 作家들의 偏見과 社會的無關心이 어느에서 斷罪되어야할것이다. 그러나 評論家自身에게 重要한 缺陷이 잇섯든것도 또한 看過하지못할 事實이다. 爲先 그重要한것에서 하나둘을들자면──

一、論爭의主題를 朝鮮의作家와 作品과 朝鮮의 文學的現實에두지안흔것──。新論家들은 新創作方法의 可냐否냐를 討論함에 蘇聯的現實(社會主義的現實)과 朝鮮的現實(資本主義的現實)을 一般的으로云謂함에 그첫슬뿐으로 朝鮮의 文學的現實에서討論의資料와 物質的基礎를 求하기에 吝嗇하엿다。이곳에서는 新文學잇슨지 二十餘有年의 文學的成果가 論議되지안흔것뿐아니라 푸로文學十年의歷史도 滑過되엇다。그러므로 그들의論爭은 이땅의作家들을 그속에 誘導하지못하얏다

二、리알리슴에 부튼『쏘시알리스틱』이란말이 朝鮮에서는 具體的으로 무엇을 가르첫는가가 不問에부처잇섯다。다시말하면 이創作理論이 朝鮮에서는具體的으로 如何히 發展되어야할것인가를 文學的情勢의 綿密한 分析속에서 規定하지못하고 社會情勢一般에서 機械的으로 抽出되엇든때문에『唯物辨證法的創作方法』當時에『唯物辨證法』에손을다친作家들은 다시금 新創作理論에對하야도 그것이 그들을 삼켜버릴려는 魔鬼인거나가티두려움을느꼇든것이다。그들은 그것이 리알리슴을 具體化하는길 以外에 아무것도 아니라는것을 明白히 알지못하엿섯다。

論爭의 이가튼 無原則性이何等의結末도 짓지못하고 그대로 潛跡해버릴때에 澎湃한勢力을가지고

掩蔽한것이 우리들이 우에서 본바와가튼『人間에의歸還』과 『文學의歸還』等이 形成한 例의潮流이다 作家는곳 新創作理論이란 組織的拘束으로부터 自由로운人間으로 도라가는것에 지나지안흐며 政治로부터 떠나서 文學의故鄕으로 도라가버리는것에 不過하다고생각하야 리알리슴에부튼『쏘시알리스틱』의槪念을 떼어버리고 그대로 平俗한리알리슴의 圈內에서 安閑한活動을 繼續함에이른것이다。

이러한 卑俗한리알리슴에依한 文學的活動을 理論的으로 擁護하고 合理化한 論文中의 가장 最近의것은 前日 本欄에揭載된『文學의健康性과 顚落性』이다。金龍濟氏는 이論文中에서『쏘시알리스틱·리알리슴을 經由한 今日의 朝鮮文學에게 泛然하고卑俗한 新傾向派直後의 寫實主義로 도라갈것을 强調하고잇다。氏가 興奮과기쁨을가지고 使用한『리알리슴의勝利』니 或은『健康한리알리슴』이니 하는等의 明朗한語句는 그것을 샅샅치

分析해보면 結局 新創作理論의 具體化의任務로부터 作家를 逃避시키고 새로운 飛躍업시는 救할수업는 푸로文學의危機에 處하야 作家를 累卵우에 睡眠케하는 『不健康한』修飾에 지나지안는것이다。

氏가 論文첫머리에서 내거른『文學評論의基準的方法』이란것도 이미混亂속에 分裂되어잇는 今日의文學을 끌고갈만한 具體的을뭔것이 못되는것은 明白한일이아닌가。大體『健康』이니『顚落』이니하는 泛然한槪念으로 今日의文學的現狀을 槪括해돌려는것이 너무樂觀的이다。오래인文學的活動의經驗을가진 氏인만큼作家들에게 警告를發하여야할時에『健康』等으로 그들을 陶醉케하는것이 如何한影響을가질것인가는 누구보다도 잘알고잇슬것이라생각한다。(繼續)

漢詩募集

題　落花
押　春
(限六月五日)

新刊評
作曲集『먼길』
金管

詩人이 自己의思想이나 感情을 藝術的으로 形成되말로서表現할수잇다는것은 一般人으로도 이미理解되어잇는일이다 詩人의 斷片은 그말가운데 固定되어잇기때문에다 허나 作曲家가 레불우에서 어떠케 音樂을맨드는나(創作) 그結合된 音이發하는것을 어떠케해서 音樂家가 알수가 잇느냐는疑問은 一般이理解하기어려운것가티 보인다。

勿論 詩나 音樂藝術의 創作方法(製作方法)은 原理的으로는다를것이업다 詩의藝術의美學은또 音樂藝術의 美學이기도하다단지 그材料가 다를뿐이다。그리고音樂의製作은 種種多樣한것으로形成되어잇고하지만 그創造的過程에잇서선普通的인 基礎綱要를가지는것이다 卽無意識에 잇서서인一般的準備와 靈感의 瞬時에 잇서서인 急激한發露의 觀念과 그리고 意識과無意識가운데 半半식잇는 形成과發展과의時期等이다

우에서본바와가튼 極히常識的인作曲態度에 비처본건대 오날우리가 잇는『作品』이라는類의音樂的價値의貧弱과 稀有한作曲者의 社會的地位의 不正當한認識等을 爲先 考慮할必要를갓는다

어쨋·레뷰의對象인 金世炯氏作曲集『먼길』에對하야 批評하기前에 豫備知識으로披瀝한 上述의 斷片言은 두가지의意味로 讀者에게解釋될것으로생각한다 하나는 오날까지朝鮮音樂界에는 正統的인作品을써온作曲者가 極히 드물엇고 둘재로는 作曲者의樂壇的地位라든지 存在理由가허술한待遇를밧고잇는點이다 라는듯은 한말로하면 朝鮮樂壇이거러온길은 創造的活動을忘却한 演奏第一主義의것이엇든關係로 音樂創造(作曲)에대한 一般의見解는 幼稚하고偏狹한것이어잇다

『먼길』은 今年度上半期에잇서서 唯一한 作曲集일뿐더러 차차 이야기할려지만 作者 金世炯氏의 조흔 素質의 證據(發露)로서도 볼만한것이다 曲은 길버-토·지·모일의 有名한詩 The Long way 에서 取材한『송·사이클』樣式을 가진것이나 情緖的으로도 다른 朝鮮作家가 가지지못한 새로운 觀念과 構想을 가지고잇다。

『먼길』은 한卷으로만 作者를 論斷해버리기는 危險이만다。하지만 『먼길』의四曲가운데에는 生硬한 試驗이 데가 만히 잇다치드라도 朝鮮의 在來作曲家(旣成作曲家라는말로 불러도조치만)에게서찻지못하고 새로운힘과 아름다움을가진 數多의樂節이잇다

끄트로 譯詩로말하면 問題할것이못되나 卽譯詞에無理가 一貫하고잇는것은『먼길』의 큰損失이지만 原詩로서 차무면 그만이겟다

(漢城圖書發行 定價一圓 振替口座京城七六六〇番)

新綠第一章……詩
崇專 文元洽

문틈레 울레 울레 피여나가고
햇스풀을 맛보는 염소두마리
아술 아술 아즈랑이 나비언양 줌주는곳에
선하픔을 못니겨 고양인양 조름하고
멀지한 都會의 아양스런 呼吸이 업는 그곳에
쉬파람도 쉬히 불러지지 안코
한나절 참한 植物처럼 꼿츨 피우노라
原始스런 話題도 얼키 설키 홍크러치고
淡綠의 白楊木 연한 그늘아래
풀입냄새로 鼻腔을 메우노니
물방아 느릿 느릿 황소거름 하고
心臟의 鼓動마저 끈어보련다

(夏)(日)(雜)(草)……(一)
映畫마니아
李軒求

얼마前 J가 上京햇슬때 『작크·드빌』監督의『禁男의집』(原名女性俱樂部)을 세번재구경가면서이런이약이를햇다──

『자네 인제 서울에다가 映畫學校兼映畫博物館하나를 經營하게 그래서 有聲無聲의東西名畫만을秘藏해두고는 一個月十圓以上의授業料를밧고 映畫鑑賞法映畫發達史、映畫藝術史、映畫文化論、映畫製作監督法、映畫俳優論、映畫企業論그리고는 映畫戀愛論……아닐세 映畫衛生──映畫生理學까지를 敎授指導하는게어떤가?』

『그러면 자네는무슨課目을必修할텐가? 映畫生理學인가?』

『아닐세 나는 映畫마니아矯正을 特殊講座로하나設置擔當하라네!』

이런이약이를 주고바드면서 두사람은 黃金町을지나 明治町뒷골목을 차자드럿다。映畫가 언제부터 이러케도 우리의日常生活과 密接한有機的關係를 가지게되엇느냐? 하는陳腐한 이약이보다는 어째해서 現代都會人이 누구나 할것업시映畫마니아──「映畫狂症」에 걸리게되엇느냐? 하는이약이를하는것이 더 適切할것이요 그보다도 어映畫마니아治療法講究가 社會敎化의 一大緊急策일지도모른다。그러므로 爲先하야 中等學校學生의 映畫館出入嚴禁令이 實行되는것도 이에基因하는바 一奇現象이라 할것이다。

거리거리 商店의쇼-윈도-에는 언제나새로운 포스터-와 宣傳스틸顔面이 行人의視線을 끄을고잇다。이러한때映畫를보아야하느냐? 안보아야하느냐? 하는 새삼스러운懷疑를 가진댓자 그러는사람만이 쓸데업는 걱정거리하나를 더 작만할뿐、오직問題는 映畫를 보는데 어떤映畫를보아야하느냐? 하는映畫選擇論者은 이런마니아全盛時代일수록必要하다

그러나 事實은 東西映畫男女俳優의人名字典이 될수잇는 程度의 數百名을헤아리는 性名을 외울이외우는 사람이 얼마던지 잇지만其實은 監督 脚色 製作에對해서는 全然等閑無關心한者가 大部分이요 그 映畫鑑賞에잇서서는 實로多岐多流하야 一一이 헤아릴수업슬만큼 複雜하다 于先映畫觀客層의一覽表(?)를 꿈여보자(이 觀客層의種類에따르는 數學的硏究는企業家의일이나 나로서 興味를느끼는點은 이觀客層의 分布、鑑賞에서오는 感度即現象學的又는流行心理的趨勢나 이것으로다른機會로밀운다)

一、映畫常習漢 映畫館을學校나家庭가티생각하고 거기서 生活하다시피하는 都會浪漫少年群

二、映畫寄遊者 심심도하고 時間도잇스니爲先구경이라도갈라는者 하도날들이조라니까 경오든 一部有閑階級人

三、映畫功利派 戀愛하는氣分의延長又는助長으로 家族親和의一方法으로 또는職業上(假令女給、妓生等) 社交方便으로 오는사람들

四、映畫高踏人 比較的高度의敎養又는 地位를가진者로서 마치世界的藝術家의集會에만가는心理로 所謂名畫만이면 鑑賞한다는知識人、藝術家

五、映畫第一主義者 映畫常習漢에서한층優越하야 映畫藝術의禮讚、鑑賞、批評에까지일으랴는 純粹映畫藝術愛好家

以上의다섯層을通하야 마니아는 第一과第五中에서생기는것이다 그러나 次次로二、三四의流動層이 그들의敎養 環境에따라 第一로나 第五로轉落向上하는 過程에잇스니 結局은 一、五、이사이에 새로운 마니아로서의 質的量的階段이 層生되는現象을 提示하게될것이다 그러므로 映畫마니아矯正論이란 映畫觀衆淨化論이될것이요 映畫의 藝術的完成에따라 觀衆의心理를새로운世界로美化、淨化、向上敎化시키는以外의 아무것도아니다

그러나 오늘의朝鮮的映畫마니아-의現象은 그들이 眞正한 마니아가되여가는 그것을 憂慮하는것보다도 이마니아에게 正當한映畫鑑賞의 啓蒙的實力을 길러주는데 잇을것이언만 보라、오늘의 朝鮮言論界나藝術的關心하는者中에 이러케도 映畫에 高調되오는、또外國에잇서서는 이映畫를通하야幾多의問題와 藝術의새로운 形式이論議되는데不拘하고 오직 排優의일홈이나、映畫題名을記憶하고 鑑賞하는데만 그치고 잇지안는가? 마니아의 갈바로 一쓰 그는그들自身이 決定하러니와 그러라고 그를放任만 할수잇을것인가? 여기映畫마니아의心境을가진내自身의 적은 杞憂가잇다。

學生作品

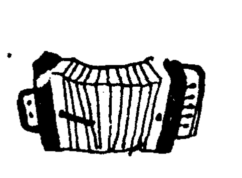

現代哲學의領野 (二)
中專 鄭琮

大體 現代哲學이 志向하고希求하는것이란 무엇이며 그것이 마땅히 찻지아니하면 아니될것이란무엇일가。오늘의 우리는現代에잇서서의 哲學의가장 穩當하고 새로운 領野및 志向을省察키爲하야 우리는 먼저 無際無邊의 이荒漠한 哲學의曠野를 크게 展望하며 샅샅치 探索하는것이아니면 아니될것이다。우리는 우리生命의 糧食이되며唯一한 活路가되는 이哲學의曠野가 우리를 恒時溫柔히 얼싸안흐며 우리가 가지는 一切의 學問一切의 文化들을 한결가티 愛重하야 고이 잠재워줄안다 一望無際의 넓으나 넓은 曠野 이제 우리는 上峰에 올라안저 가어업고 다함이업는 이哲學의 새 벌판을 悠悠히 眺望할수잇는 一瞬의 閑暇와 幸福을 가저보는것이다。

眼前에 展開된 넓다란 曠野에는 맥갈래의 河水가 縱橫으로 或은 東西로 흘려서 그源泉은 脚下에 노혓스되 우리는 이호름의 迂廻屈折이며 向方을 알길이업고 또 군데군데茂盛한 草木、욱어진 수풀은조고만한 湧泉들을 各各품고들어잇스되우리는아직 그푸른 草葉과 樹木들이어떠케해서 자라고 또그샘들이어떠케해서 어대로 注入되는지를아지못하는것이다 그러니-우리는먼저 이曠野의 鳥瞰圖即現代哲學의 槪觀및 展望圖를 그리지안허서는 안되고 그다음이 등 蜚小려잇는 河水와 湧泉들이 어떠케、또어대로 흘러가는것이며 또 그適當한 호름의 方向을 指摘하는것이 아니면아니될것이다 우리는 어떠케해서 이曠野에 對한 眞正한認識과 理解를 가질수잇스며 또한 如何히 觀照 把握할 것인가 우리에게 賦課된 現代우리課題의 그廣漠한者 實로이曠野와가르며 그 深遠함은 湧泉과도 가트배잇다하겟다。우리가 오늘에 가지는 너머도 큰 하나의 課題 하나의 資據、삶의 意義는 오직 이課題의 우리에게 주어진데 깃드리고 또한그로因하야우리는 不可避의 苦行을 지녀야하는것이나 그보다絕大의 幸福을 갓는것이아니랴。

우리는 이曠野에 잇서서의여러갈래되는 河流의 經由點이며 流注處를 精察코저하는 要請과 慾望에서 우리는 現代의哲學이 무엇을 나코 무엇을가르치는가를 물어야하는 더욱 具體的인 現實的인 切迫된 要求에 다다르게된다。眼前의 無際曠野가가진 여러수풀 샘 호름 잔디못 여러湖水……이여러個의 湖水가운데서도 그水面의 넓이나 그 周圍에자란 草木의 욱어짐으로 보아 가장越等한 湖水가하나- 적어도 오늘날의 特徵的인 現象이되고 時代的인 要請이되는 點에서 이曠野의 새世界 새일러 새課題라면 아무래도 저便 푸른 저湖水를 가르칠수밧게업다。우리는 이湖水의 이름을부어이라고 불러야조흘가。

現代는 어느모퉁이에서『存在』(Sein)를 論議한다。그러나 이것은 決코 一部에局限된것이아니고 正히 現代自身의 어떤性格이되는지도 모르는것이다。오늘의 存在論問題『하이덱카』에 잇서서 存在學(Ontologie)이란 存在者(Seiendes)의 存在의 學을이름으로 存在란 반드시 存在者의 存在로서만 잇스며 存在者란 自我及 非我에關한 一切의것을 이름하고 이存在者는 모두가 어떤樣式에잇서서든 잇는것이아니면아니된다고 가르친다。卽잇는것의 그잇슴을 곳 存在者의 存在라 이름하는것이다。그럼으로 存在는 存在者로하여금 存在者답게맨드는 所以가되며 그런限 存在와 存在者는 相互 絕對不可離의 關係에 노히게되는것이다。……여기서 兩者間에 여러가지 問題를 마련하는『하이덱카』는 哲學을다하야 그 對象에關해서는 存在者의 存在의學即 存在學이라하고 그方法에잇서서는 現象學이라고 規定한다。卽 存在學은 哲學의 單純한 一部門에 不過한것이아니라 哲學은 모다 存在者의一存在를 問題삼는 이른바 存在學이라고 가르친다。그의 定義를 빌면 哲學을 써 生存(Dasein)의 解釋學으로부터 出發한 普遍的 現象學的存在學이라하고 存在者一般을 對象으로하는 存在學이라는 意味에서、存在者의 種類 이를테면 神、自然、人間等 三種의 特殊的인 存在者를對象으로삼는 그의 이른바 特殊的形而上學(Metaphysica specialis)에 對하야 一般的形而上學 (Metaphysica generalis)을 세운다。그래서 이 두部門─더욱特殊的 形而上學亦是제대로하나의 存在者의 存在를問題삼는 形而上學인限에서 다가티存在學임에 틀림업게 되는것이다 如斯히 存在者의 存在一般을問題삼는 存在學은 一般的形而上學이며 이에反하야 特殊의存在者를 問題삼는 存在學은 特殊的形而上學인데서『하이덱카』에 잇서서의 形而上學은 모두 廣義의 存在學인것이다。

紙上顧問

【問】映畫劇本에 左記와 如한것이잇사오니 下敎하여주시압
一、FI。
二、FO。
三、OL。
四、오-픈셋트。

【答】FI=이것은 Fade in 卽 溶明이란 말입니다 畫面이 漸漸 밝어지는것을 이러케 略해씁니다
FO=이것은 Fade out 卽 溶暗이란 말입니다 畫面이 漸漸 흐려지는것을 이러케 略해씁니다
OL=이것은 Over lap 卽 重複이란 말인데 畫面用語로는 二重撮影이라고 하는것이 올켓지요 한 動作이 다른 畫面에 남어잇는 그위에 다른 動作이 거퍼나타나는것을 이러케 略해씁니다 以上세가지는 모두 映畫技術上의 用語입니다
오-픈셋트=이것은 屋外撮影場을 가르켜말하는것입니다 (係)

【問】本人의下女로잇는 嚴昌元이라는十三歲假量의女兒가 無斷出家하와 蹤跡을모르오니어떠케햇스면찻겟습니까
付岩町二六五ノ四 李惠晶

【答】所管警察署로 搜索願을提出하던지 또는職業相談所로問議해보시오 (係)

新刊紹介

▲講壇書庫 第五輯一號 金正實牧師著 定價三十錢 發行所京城府鍾路二丁目九一 朝鮮耶蘇敎書會 振替京城四〇八一
▲活泉 六月號 發行所 京城府竹添町三丁目三五 東洋宣敎會出版部 振替京城一一五五〇番 定價二十錢
▲朝鮮山林會報 五月號 發行所 朝鮮總督府農林局內 朝鮮山林會振替京城九六六二番 定價三十錢 送料一錢
▲가톨릭朝鮮 六月號 發行所 平壤府館後里 가톨릭朝鮮社 振替京城一五五九七番 定價十五錢 送料一錢
▲朝鮮地方行政 六月號 發行所 京城府黃金町二丁目六九 朝鮮地方行政學會 振替京城二一四七〇三番 定價五十錢
▲가톨릭少年 六月號 發行所間島省延吉街 가톨릭少年社 振替京城二五〇二六番 定價八錢 送料一錢
▲慶北老會敎會報第一三〇號 (月刊) 發行所 大邱府南山町五 慶北老會敎會報社 振替大邱八七七番 定價一部五錢
▲鑛業時代 第二輯 發行所 京城府西大門町二丁目一의二九 鑛業時代社 振替京城八九三〇番 定價三十錢 送料一錢
▲專賣の朝鮮 六月號 朝鮮總督府專賣局內 朝鮮專賣協會 振替京城二三八六二番 定價卅錢

天才發揚의聖戰!
第一回 全朝鮮男女聯合音樂競演會

開催期日　九月下旬
申請期日　九月五日까지
曲目　二曲을演奏하되一曲은本會指定曲을取하고一曲은隨意로함
【聲樂】DFR WANDERLER(放浪者)=슈벨트
【피아노】IMPROMPTU(卽興曲)NO.4(作品九〇)=슈벨트
【바이올린】CONCERTO,(協奏曲)NO.6 (BFLAT)第一樂章=로-데
參加資格　全朝鮮男女로하되聲樂은滿十五歲以上
申請規定　申請金二圓과伴奏料一圓을申請書와함께本社庶務部로交附함 (但한번申請한뒤에는申請金을一切返還치아니함)
表彰　入賞된분에게는本社로부터 콩쿨賞金을授與함
審査委員　洪蘭坡 朴慶浩 玄濟明 桂貞植 金永煥 鄭勳謨 朴泰俊 金元福 (無順)

主催 朝鮮日報社

眞珠만한적은量으로도
훌융한効果가잇는 聖魚
一粒肝油의大發明

세계의학계에서 肝油가 몸보양 또는病治療와豫防에 第一조타는것이 승인되여왓섯스나 在來의肝油에는 그유효한成分「비다민에이」의含有量이一定치안흔싸닭에 만흔分量을 먹어야되며 그흉한냄새때문에 조흔줄을알면서도 등한시당하여오든것임니다

그런데 최근에이르러 비다민研究의進步와싸라 普通肝油보다 百倍前後나濃厚한聖魚肝油가發見되며 더구나 비다민含有量을定確하게測定하는 國際標準檢査法이決定된結果 在來의肝油의모든폐단을一掃한 糖衣小粒肝油『하리바』가 世界的으로 醫師界나病者께 환영을 밧게되엿습니다

하리바의特長
① 적은分量으로도 잘듯고
② 効力이均等하며
③ 胃腸에 조곰도해가업고
④ 携帶에편함니다

하리바의한알의 비다민A含有量
他品의비다민A의含有量과比較對照하면다음과갓슴니다

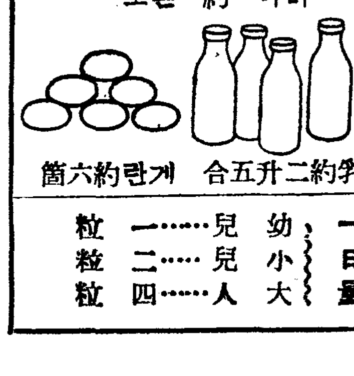

肝油한그릇　肝油膠球十餘箇
바다一約一폰도
牛乳約二升五合　게란約六箇

一日量　幼兒……一粒　小兒……二粒　大人……四粒

結核體質　腺病質兒童　몸보양　기부족　産前後　병후회복　視力과齒牙약한분께특효함

一粒肝油 ハリバ (하리바)

百粒…二圓五十錢
五百粒…十圓五十錢
全道藥房에서販賣합니다

東京市日本橋區本町二丁目 株式會社 田邊元三郎商店
大阪市東區道修町三丁目 株式會社 田邊五兵衛商店

HV.K.13

演藝와娛樂

無色해진萬國博覽會 巴里歌劇從業員罷業
背後엔外國藝術家들의策動?
外客에面目업다고當局憂慮

【巴里卄八日發同盟】巴里萬國博覽會가 開會되여잇는 이때巴里의밤을 꼿답게裝飾하는 歌劇을中心으로 俳優、樂士가二十九日부터 總罷業하기로 決議하얏다 歌劇俳優나 樂士들의 勞働時間은 健康을 度外視한程度로길고 不規則하기짝이업다 이러한데도 不拘하고 賃金은最少限度의 生活을 保障할수업슬만큼 少額이니 우리의勞働時間을 規則的으로하고 賃金을 現在의 物價高에비처서支拂하야 生活의 保障을 期하도록해주어야겟다 는旨의 要求를 提出하얏다 巴里警視廳에서는 때가萬國博覽會期中이며 外國사람들의入國이잣고 歌劇觀覽客이 만흘이때에 이러한罷業이 일어나서는外客에의面目이 서지안는다하야이것의調停에 積極的으로 나오게되엿다

그런데 이罷業의背後에는 巴里藝術家의 四十퍼ㅣ센트를 占領하고잇는 外國人大衆藝術家의 策動이잇섯다고하나 仔細한것은아직알수업고 全巴里의 劇場從業員에 波及되여 同情罷業을이르킬形勢임으로 事態는 極히注目되는바잇다。

땐서ㅣ란어려운것 — 파라마운트社의 땐스指導師 루로이·푸린스가 땐서ㅣ試驗을보이는데 이러케 다리를 들고 레스트를한다。레스트하는 指導師나 땐서志願者들이나 모두가 例事로 알고잇는모양、이것은 다가티 苦生스러운일이거니와 딴서ㅣ되기도 朝鮮에서 中學校入學하기보담 더 어렵다하니 推測해서 알것이다。여페女子는 시원치 안타는듯이 보고잇스니아마이 女子는 落選되게試驗을치루웟는모양이다。

빠나나에무처진 소니아헤니ㅣ

第四回冬季올림픽에서 女子스케이트競技에 優勝하고 지난번二十世紀폭스社에 入社한 소니아·헤니ㅣ孃은 撮影의餘暇를타서 와싱톤의 셀튼까지 가서는 마음것 어름위를 달리다가 오므로『銀盤의女王』이라熱이업시는될수업는게다 하고 모든毒數服해버린다

그뿐아니라 이女子는 빠나나를 잘먹고 하로라도이것을먹지안호면 잠을잘수업다는것이 判明되여서 興味를끌고잇다。

헤니ㅣ孃의 아버지는 놀웨이의 오스로ㅣ에서 藥物商을 하고잇는데 그女子가 어릴때부터 스탠드에서 빠나나를마음껏사먹기로 아조習慣이되엿다는 이야기 最近오스로ㅣ에서 건너온 헤니ㅣ아버지의친구의업에서 傳播되엿다。

이것으로 말미아마 헤니ㅣ 선물이드려와서 그의집은 빠나나孃의팬들로부터날마다 빠나나로 못처잇는形便이다。

出演場面컷팅은 俳優에게致命傷
길다·그레이메社를거러 二十五萬弗請求訴訟提起

걸다·그레이는 女優로서의 名聲에 重大한 損失을 주엇다하야 메트로映畵會社에 二十五萬弗의 損害賠償을請求하얏다。

그理由는 메社에서『巨星지ㅣ그펠트』를 製作할때 特히 그레이의出演을 依賴하야 大規模의 딴스場面에 異彩를보여달라고 하얏스므로 그는이것을 承諾하고 充分히 練習하야 熱演한데도 不拘하고 完成된 映畵를 보면 그女子의 出演場面을 全部 컷트해버리엿다 이러케 되고보니 外部에서들을때는 이女子의 演技가 拙雜한것가티되엿스니 女俳優로서 사라가라는 그女子에겐 致命的인 損失이 안일수업스며 將來人氣에 關係되는바만타는것이다 어쨋든如何히내릴지는 몰라도 終林一郎의 意見으로는 그女子의請求는 가장 正當하다고 보고잇다(할리우ㅣ드發同盟)

六月의柊林 RKO의오리비아·데·하비랜드ㅣ이女子는 東京서나서 聖心女學院에단이다가 本國으로도라가서 映畵俳優가 되엿는데 新進치고는 相當한人氣를가지고잇다

歌劇의女王 映畵에出演

彌榮이나혼 드라마틱·소프래노 歌手로 뉴ㅣ욕메트로포리탄劇場의 프리마돈나인 거르스텐 프랙스탄트는 全世界歌劇界의人氣를 한몸에 끌고잇스며 그女子가 出演하는 歌劇入場券에는 반듯이 十割以上의 프레미암이 부텃는데今番에 이女子가 映畵俳優로轉換하게되여서 센세이숀을 이르키고잇다。

出演하는 映畵는 파라마운트社의『一九三八年의大放送』인데『一九三七年의大放送』에서 필라델피아·필하모니의 世界的指揮者레오니드스토코ㅣ스키ㅣ를出演시킨것과 가튼意味로그女子가 出演하게되엿다

이女子의長技는特히 와너ㅣ의 歌劇『트리스탄과 이소ㄹ데』인데 아마『一九三八年의 大放送』에도 이것을 出演할것이라고評判이 놉다。

演藝消息

李創用氏 와 朴玉順氏의 結婚式은 지난 五月三十日府民館에서 李基世氏主禮로擧行하엿다

南宮仙孃 은 今番靑春座를나와서 安夕影氏의『燕歌』에主演하기로되엿다

라디오

二日(水曜)

◇午後六時(東)英語講座(三의二) 澤村寅二郎
◇同六時三〇分 兒童과先生의時間 一、對話劇 オ日サマト子トモ (讀本卷三第八課) 二學年 二、朗讀·話·唱歌 李退溪 (讀本卷十一第三課) 六學年 京城校洞普通學校
◇同六時五五分 어린이新聞
◇同七時 講演 偉人의靑年時代 徽文高普 金道泰
◇同八時 婦人講座 同德女高 宋今璇
◇同八時三〇分 獨唱(歌劇六曲)
一、『眞珠갈이』中에서…버제ㅣ作曲 귀에錚錚한그대소리
二、『라·파보리다』中에서…도니체티作曲 로만스
三、『리골렛도』中에서…뻬르듸作曲 이것도저것도
四、『라·죠콘다』中에서…폰키엘리作曲 蒼空과바다
五、『胡蝶夫人』中에서…푸치니作曲 잘잇거라、내사랑
六、『사랑의藥』中에서…도니체티作曲 남모르게흐르는눈물 崔昌殷
피아노伴奏 崔熙南
◇同九時 唱劇調 一、短歌 二、唱劇調 興夫歌中제비나오는데 崔熙楚 鼓手 宋萬甲 丁元燮

第一放送
◇同六時 (城)副業講座
◇同六時三〇分 (東)童話劇
◇同七時三〇分 (大)講演
◇同八時 (大仙)聽河鹿
◇同八時一五分 (東)落語
◇同八時三五分 (大)交響樂

三日(木曜)

◇午後〇時〇五分(大) 木曜콘서ㅣ트(舞踊音樂) 一、탕고『엘·아코모ㅣ드』…도나트作曲 二、월츠『來日까지』(歌付)…쓰ㅣ와잉거作曲 三、파소도블『푸스타』…作曲 四、탕고『시소냐시』(歌付)…로베르作曲 五、월쓰『호로·아라마』…아고스티노作曲 六、룸바『마리메라』(歌付)…스콧트作曲 七、탕고『아디오스·아르젠친』…마스트作曲 라이거、나까、탕고앙상블
◇同一時一五分 家庭時間 여름의園藝 園藝學院 金永宮
◇同六時三〇分 하ㅣ모니카와童謠 一、하ㅣ모니카四重奏 아메리카巡邏兵…미ㅣ참作曲 二、童謠齊唱 아침바다 三、하ㅣ모니카四重奏 金과銀…레하ㅣ作曲 四、童謠獨唱 (金貞淑) 산새 五、하ㅣ모니카四重奏 우리아가…康錫鼎作曲 六、童謠齊唱 가、하ㅣ모니카 나、해 七、하ㅣ모니카四重奏 追憶…金無聲編曲 M·K·M研音會員
◇同六時五五分 어린이新聞
◇同七時 經典解說 自我의幻影
◇同八時 趣味講演 時調文學의時代性 佛敎社 許永鎬
◇同八時三〇分 歌曲 一、羽調二數大葉 二、羽調頭擧 三、半葉 四、界面頭擧 京師 趙潤濟 安鶴仙 張明玉 洋琴 金相淳 大笒 金永根 杖鼓 金一宇
◇同九時 漫劇『流線型春香傳』 全景 서울스테지쇼ㅣ 作 演出 李尙達 音樂效果 嚴裁瑾
—配役—
李道令……金元浩
房子……金芳鉉
成春香……高龍女
香丹……崔英善
譯大同解說…金德心
◇同九時二〇分 大笒獨奏 鳳凰歌 朴鍾基 杖鼓 池龍九

第一放送
◇午後〇時五分 (大) 木曜콘서ㅣ트
◇同六時 (東) 講演
◇同六時三〇分 (城) 어린이스켓치
◇同七時三〇分 (東) 講演
◇同八時 (仙、大) 聽河鹿
◇同八時一五分 (東) 小唄
◇同八時三五分 (東) 토ㅣ키ㅣ
◇同九時 (東) 常盤津

四日(金曜)

◇午後〇時五分 古談『杯水變湖』 張志浩
◇同一時一五分 講演 齒牙이야기 世專 鄭保羅
◇同六時 (東) 英語講座(三의三) 澤村寅二郎
◇同六時三〇分 兒童과先生의時間 一、朗讀『太陽』(讀本卷七第八課) 四年生 二、이야기와唱歌『어머니에게』(讀本卷五第九課) 三年生 齋洞普通學校
◇同六時五五分 어린이新聞
◇同七時 課外講話 昆虫生活이야기 大學豫科 途福成
◇同八時 講演 虫齒데이를當하야 城大齒科敎室 朴明錄
◇同八時三〇分 伽倻琴倂唱 (京城) 一、短歌 大丈夫 二、唱劇調 春香傳中 御使出道 暗行하는데 吳太石 鼓手 韓成俊
◇同八時三〇分 流行歌(平壤) 平壤府公會堂으로부터中繼 一、(イ)愛の小窓 (ロ)靑春日記 二、(イ)無情の夢 (ロ)心の白鳥 三、(イ)あゝそれなのに (ロ)人妻椿 四、(イ)東京娘 (ロ)靑い背廣で
◇同九時 (京城) 一、오봉산 二、베틀가 三、애연곡 四、密陽아리랑 五、도라지打鈴 六、사발가 金蓮月 金福姬 安明玉 崔明珠 高一心 細笛 姜鶴洙 短簫 崔壽成
◇同九時 朝洋合奏(平壤) ㅣ平壤府公會堂으로부터中繼ㅣ 箕城券番鮮洋合奏團

第一放送
◇午後〇時〇五分(城) 맨도린合奏
◇同六時(城) 趣味講座
◇同六時三〇分(東) 라디오스켓취
◇同七時三〇分(東) 警察樂
◇同七時五五分(城) 講演
◇同八時 俗曲(平壤)
◇同八時三五分(東) 講談
◇同九時 時事解說

本社主催 將棋名手對局譜(一)

漢 李在鳳 楚先手 許鏞

◀始局圖▶

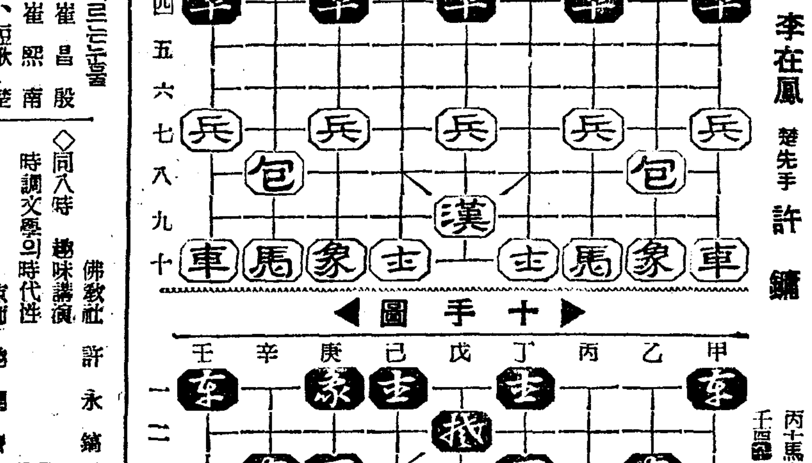

◀十手圖▶

甲四包─乙四
辛十馬─庚八
丙一包─丁三
丙十馬─丁八
壬四包─辛四
乙十象─丁七
乙二包─丁四
丙七兵─丙六
辛一包─庚三
辛八包─戊八

綦極文觀戰記

黑王의 三次手로 中央展開가 急迫하야 寅卯五六臨內가 反被攤棄하니 毫釐着錯謬在千里를 此之謂也ㅣㄴ저 白寅의 四는 宮闕取扱으로 看過된다

本社主催 圍棋對局譜 (8)

互(白)盧史楚
先(黑)丁奎春

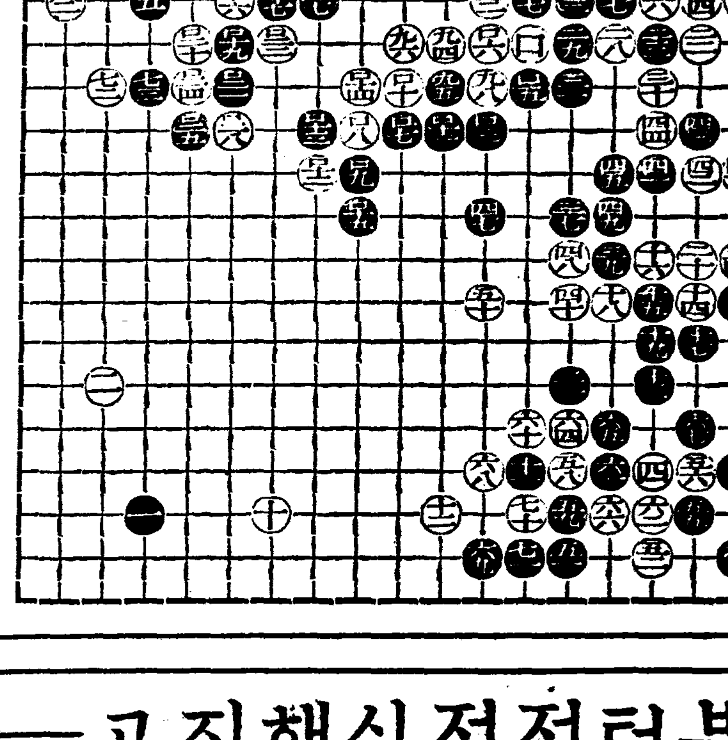

●一三 丑의八 ○一四 子의七 ●一五 子의十 ○一六 卯의五 ●一七 寅의五 ○一八 卯의四 ●一九 卯의六 ○二〇 辰의六 ●二一 卯의七 ○二二 寅의六 ●二三 丑의四 ○二四 辰의七 ●二五 辰의八 ○二六 寅의四 ●二七 丑의五 ○二八 卯의八

지금부터점점심해지고
재발하기쉬운부인병、자궁병월경불순은
병원에 가지안코도 자기집에서 남몰내 손쉽게곳칠수가 잇스니 이치료법을 실행하기 바랍니다

여러분가운대 나는 엇재서애기를 못낫는가 하는말씀은 평화한가정의주추돌이되시여 시부모와 남편시중에 골몰하시는 젊은부인들의 애달분하소연이며 설움과박대를 한몸에 등지시고 말삼하시는 눈물겨운고민일것입니다 참으로 세상에는 귀여운보배와귀여운물건이만흐나 방긋거리고재롱부리는 아해들의 어리광이야말로무엇보다도 더욱탐스러우며귀여울것이니 그의부모들은 하로날의 모든쓰라림과고통을 재롱부리는 천사와가튼 아해들로하야금 모도이저버리게되며 내일의희망을 새로힘차게 갓게될것입니다 우리나라에서는 사랑에넘치던가정도귀여운 아드님따님을낫치못하면드듸여쓸쓸한 가정생활을일으게되며쓰라린세월을보내시는분이얼마나만습니까

오래된부인병이라도 손쉽게치료할수잇고
애기를못낫는부인은 애기를나케하는방법

원래에부인의체질은 남자와달너서생리적으로 복잡하게되엿스므로 항상건강하게할나면 특별한주의가필요합니다 다시말하면 남자에게업는월경이나 임신가튼것이 특수한생리적작용이고 이기능에고장이생긴것이 원인이되여서 여러가지 부인병이생기는수도만습니다 더욱이 요새가티 불순한일기에 두통현기가난다든가 허리와수족이 여름이나겨울이나 어름갓치냉하고 아래배가압흐고 신체가이상해지는동시에 안색도낫버지고 식욕이줄어질뿐만아니라 쉽새업시근질근질하고 게란흰자위나누런콧물갓흔대하물이흘으는것은 두말할것업시 부인병에걸린것입니다 부인에게는 이병처럼무섭고 또불행한일은업습니다 지금새삼스럽게말할필요는업지만 부인은 일가정의주부로서가정의중대한책임을 두억개에질머지고 일가정의중심이되여살림을잘하지안호면안됨으로 주부가건강치못하면 가정살림에가장손해가크고만흘것입니다 따라서 가정의명랑과 여성의미모와 자녀출산가튼것을 생각할때에는 더한층건강에주의하고 만일부인병에 걸인때라도 하로밧비 그병근을 전멸식히지안호면 안됩니다

세상에서 가장말이만흔 가정비극의대부분은 남자들이방탕하는탓이라고말하지만 사실에잇서서는 가정부인 즉 주부에게부인병이잡복되여서 부부생활이맘과가티잘되지안흐므로 자연히 가정에취미가업서저서 쓸쓸하고적적해지는결과 화류계에친범하고 기생집색주가에가서놀기도하고 이러한것에드나들게되는것이니 이러한것은 모도 주부가 건강치못하고 병으로하야 아드님따님을못나코 부부생활을원만히 못하게되는까닭으로생기는 가정비극이니 부부협력하야 동경에잇는『명지모』로 병뿌리를빼버리고 남편의사랑을 독차지하시고 남과가튼아드님따님을 나으시기바라나이다

소일코 오양간곳치기
평소의주의가 제일입니다

그러면 부인병을 경홀이보거나 경솔이라고 내버려두어서는안됩니다 원만한가정생활이깨여지기전에 신용잇는약을 잘선택하야 복용하고 하로밧비근치해야합니다 부인병에는반듯이 냉물측대하가흘으는것입니다 어병에걸린줄을알거든 될수잇는대로몸을편안히하고 성적자극을피하고 부인병양약으로유명한『명지모』를 복용하면 혈액순환이잘되며 몸에원기를도더주므로 전신이더워지고 신진대사를왕성히해서 병균을전부죽여버리고 활기를도더주므로 기분이조와지고 얼굴에 화색이차차돌고 혈색도조와저서 재차로여성의본질인 미모와건강을완전히회복하야 암흑에싸엿든 가정에 다시금 봄이차저온것가티 원만해지고 얼마안되여서건강한자녀를나어서 원집안이행복스럽게될것입니다

『명지모』는 수십년전부터 연구에연구를거듭하고 실지로경험한바에의하야 부인의체질에꼭맛도록맨드러서 임상적으로도 제일조흔 화한약의 재료를석거서 근래의최신식방법으로 약을맨든것이므로 다른약과가치 부작용이업고 또한 외용약과가치일시적국부료법만이안이고 병근본에즉접치료되는 원인료법이라 아수만흔병자가 이약을내복하고 근치한사실은 너무도만코 전쾌자의감사장과사진만으로도 충분히약효를증명하오나 여러분가정에자궁병이나불임증가튼 부인병으로고통하는부인이잇스면 하로밧비『명지모』를 복용하고전쾌하시기바람니다 특히 조선일보독자에게는 부인병자택치료서를한권식거저드리고 약을선금으로 주문하시는분에게는 송료를부담해드리옵니다 (사진은 명지모의약효를증명해주신 여지의 학박사吉原氏)

『명지모』는 각지유명약점에서판매하오며 약가는 六日分一圓、十二日分二圓、二十日分三圓、三十五日分五圓이고 특히 본포에는 여러분의체질과병세에 꼭맛는 가감명지모가잇스니 본포로 주문하고자하는분은 병세만자세히 적어서보내시면 병세에꼭맛는약을대금인환으로 보내드립니다。

今日의新聞을

자세히읽어보시고 帶封하야五厘切手부처서 東京市京橋區入舟町三 笹岡藥房으로 보내시는분에게 七大醫學博士가 親切히指示하야 朝鮮말로 알기쉽게자세히쓴 婦人病自宅治療書와 命之母의說明書를누구에게던지 無代進呈하오니하로밧비 申込하시기바랍니다 이婦人病自宅治療書는 笹岡藥房에서 朝鮮婦人에게衛生智識을 普及식히기爲하야 一家庭에한卷식거저드리는것이나 藥을 注文하지안는분이라도 藥書로 請求하시기바라나이다

婦人病良藥

命之母의主治効能
月經不順 白帶下症
子宮出血 赤帶下症
不腹腰痛 手足冷症
頭痛眩氣 子宮痙攣
히스테리 輸卵管炎
卵巢炎 貧血症
腦神經衰弱과産前産後에有効함

藥價 六日分 一圓 十二日分 二圓 二十日分 三圓 三十五日分 五圓

東京市京橋區入舟町三 命之母本舖 笹岡藥房 振替東京五〇五〇番 電話京橋二八八七番

胃腸에 アペチン錠 (아페친)

消化와食慾 — 아페친錠의主成分비타민B는消化液의分泌를增進식히고胃腸의機能을强化식힘으로消化와吸收가잘되고便通이整調되야食慾이旺盛하게됩니다。

榮養과抗病力 — 아페친錠中의비타민B는또抗病力을强하게하고蛋白質脂肪其他諸種의榮養素는榮養을增進식힘으로 結核其他의慢病性의경우에抗病力을强하게하야疾病의治癒를速하게합니다。

便秘、脚氣、貧血、綠便、發育不良、病後에도

五〇錠(四〇錢) 二〇〇錠(一圓) 五〇〇錠(二圓三〇) 一〇〇〇錠(四圓五〇)

發賣元 大阪市道修町 株式會社武田長兵衛商店 關東代理店 東京市本町 株式會社小西新兵衛商店

武田發賣 37-829(O)

桃花劇場

◇五月三十一日早 터三日間 每日晝夜二回公開 낫一時 밤七時半 料金階上二十錢 階下十錢均一
◇三天超大作名畫封切◇
◇유니버살社超特作全發聲日本版 깡크活劇 殺人都市 監督…루이·후리드란더氏 主演…헨리·헐氏 안프레이스…아리바스타氏
POL超特作오ール·トーキ映畫 現代劇 太洋의龍兒 監督…矢倉茂雄氏 主演…藤山一郎氏 宇留木浩氏 古川緑波氏
◇甲陽映畫社超特作オールサウント版!! 時代劇 旅鴉時雨街道 監督…勝見庸之氏 主演…羅門光三郎氏 月岡久孃

若劇

六月二日 晝夜三回 大人五〇錢 學生小人三〇錢

1 港は浮氣風 11·30 3·05 6·50
2 東日大每ニュース 12·55 4·30 8·20
3 かりそめの幸福 1·05 4·40 8·30

(1)東京發聲作品 藤井貢·西條エリ子主演
(3)佛パテ·ナタン作シヤルル·ボワイエ ギヤビイ モルレイ主演

六月一日부터向三日間特別大公開! 제ㅣ너社超特作全發聲日本版 로이·드ㅣ베ㅣ곤氏監督作品! 太平洋攻防戰 제ㅣ무스·가그니氏 맛도오브라이엔氏 마ㅣ가렛트·린세이孃助演

極東映畵社特作時代劇 下村健二監督作品! 身代り勤王黨 市川謙三郎氏主演 櫻井京子、嗚戶史郎 花柳加代子、大海原一誠助演

極東映畵甲陽撮影所超特作時代劇 仁科熊彦監督作品! 眞田十勇士後篇 羅門光三郎主演 綾小路絃三郎、賀吉祥子 斯波快輔、花柳喜代子助演

來週四日부터待望의雄篇封切 平原兒·風流演歌隊 乞期待!

優美館

鐘路町 電光三九五

五月二十八日낫부터 劇團豪華船全員白熱的競演! ▲上演劇本▲ 林仙圭大傑作篇!

悲劇 내가사랑하는사람들 二幕五場

深刻한描寫로之絶對生活圖로써일즉이東劇과府民館에서上演再上演에絶讚好評이든名劇『사랑에속고돈에울고』를내노은作者林仙圭氏가다시金을다야執筆한大傑作篇거기에朝鮮劇壇界의元老重鎭인朴雨田、金雲善兩氏의協力으로된朝鮮初有의科學的新裝置!劉載寬氏의만도二千圓이란巨額을突破!여기에演出界의巨匠인朴珍氏의名演出과아울러果然半島興行史上의最高新記錄을짓고도남을것을斷言함니다好機를勿失하시고꼭한번鑑賞하시여이劇의眞價를判斷하소서

喜劇 蓬萊山人作 低氣壓은東쪽으로? 一幕

▲次週豫告▲ 悲劇 李雲芳作 男便의貞操 三幕 喜劇 南宮春作 目不忍見 一幕

東洋劇場

◇六月一日부터三日間延期興行! 劇團天鍾藝術劇公演
◇連日滿員謝禮! 料金割引 十錢均一
◇天鍾秘藏劇本!
悲活劇 雪野의鐘 全一幕
悲劇 一夜靑春 全一幕
悲活劇 落花時節 全一幕
海洋劇 海賊船 全一幕
社會劇 檢事와死刑囚 全二幕
◆藝頭每日交換上演
幕間 一、스켓취、獨唱、民謠、딴스 合唱、舞踊、天鍾쾌ㅡ르、스텝댄스

光武劇場

往十里町 ▌每夜八時開演▌ 主幹 金淑

中部版

開城蔘滿洲進出에 一關稅引下의機運
新義州安東縣에가서猛運動 人蔘販賣機關總動員

【開城】보건상 강장제로 신효를가진 백약의왕 고려인삼(高麗人蔘)의 성가가 근년에 와서는 만주방면에까지 널리 선전되여 그판로가 점차 확대되려는이때 관세률(關稅率)이 너무높기때문에 오늘날 개성인삼상은 만주에판로를 개척할 도리가업시 판세장벽에마켜 올게되엿섯다 어떤고민의 타개책으로 일즉이 개성 상공회의소와어삼동업조합측에서는 조선무역협회(朝鮮貿易協會)를 경유하야 관세개정의 요망을 만주세관당국에 수차 서면으로 진정한바 잇섯스나 오날것하등의 효력도업서와다 이를향상유감으로 생가한 개성삼업주식회사(開城蔘業株式會社)전무 조용환(曺龍煥)씨는 관세인하운동의 제일선에나서서 활약할 장지를품고 우선 경기도산업과급 총독부당국에 소회를진정하야 당국의절대한 응원을엇게되자 이곳 인삼판매조합과 인삼동업조합급삼업조합등을 대동단결시켜 가지고 지난오일 이십이일 전기동업조합리사 고한승(高漢承)전기판매조합장 손홍준(孫洪駿)전기 삼업조합지배인 이등수치랑(伊藤秀治郞)전기 상업회사서기 박경창(朴景昌)씨등을 대동하고 일로 신의주를 향하야 동세관장(稅關長)을 방문하고 이어서 안동현(安東縣) 감시과장(監査課長)까지 방문한후 미간제품인백삼을 전매국 제품인 홍삼(紅蔘)이나 흥은 세지품과가려 감정하야 한근에 십여원하는 인삼에 보통 삼사할내지 륙할이상의 관세를 맛는것은 당국의 부당한 처사임을 충분히 설명 리해케한바 금후관세는 언하될것으로 추측업계에개성삼되여 그기대가 자못크다한다

狂犬病豫防注射

【楊州】양주경찰서(楊州署)에서는 관할지로 미친개의발생을 염려하야 지난오월삼십일일시둔면사무소(柴屯面)에서 예방주사를시행한바 백오십두에달하야 비상히우량한성적을 나타내엿다한다

江華體育會主催 第七回陸上競技

【江華】강화체육회 주최의제칠회 전강화육상경기대회는 예정대로 지난오월삼십일에 개최되엿든바 참가단체 팔개단체로 그형세는 막상막하로 오전중에는 강남(江南)선원(仙源)하점(河岾)부내(府內)가 남녀단체의 백중세력으로 싸호다가 선원군은일천륙백미에 파울을당하야 불평을품고 도중 퇴장하는등 갈등이 만만하중 싸홈은바야흐로의 어둘어갓다 결국에 각어실칠점이판동점으로 부내팀과 하점팀이 우승을하얏는바 이로인하야 문제는바야흐로 백열화하엿슴으로 성적으로보아 일등의 수효가부내팀에게 가엿정이어서 우승기는부내팀에게로 돌아왓는바 당일의하점팀의 스포쓰맨다운 행동에는일반의 동정을 자아내엿다고한다

議政府에窃盜

【楊州】경원선의정부(京元線議政府)양품점금풍상회(洋品店金豐商會)와 이웃집 식료품점해신상회(食料品店海信商會)량처에는일일오전두시경에 어떤자가 침입하야 샤쓰등속과 해신상회에서는 금고에너어둔 금품전부를절취한형적이잇서 방금 경찰서에서는 범인을 엄탐중이라한다

要地에產婆配置 貧困姙婦에助產
江原道의社會實情에비치어 六月一日부터實施

강원도에서는 도내사회실정에 비치여각군중 유수한읍면(邑面)에 산파(産婆)를 배치하야 일반빈곤한가정의임신부(姙娠婦)를 위하야 일단의로력을하도록 하얏다는데 그내용인즉 강원도는 산간벽지가 만흔지방으로 의료기관이불비하야 일반가정의질병치료곤난은 물론이요 임산부의 난산기타사고가발생하는 경우에 이에대한시설이업서서 희생을당하는 경우가빈빈함으로 도당국에서는 상당한예산을세워가지고 륙월일일부터 요소요소에산파를 배치하기로된것이다

未完成의小說家 月尾島에서自殺未遂
憧憬의文學에[illegible]함을悲觀

【仁川】문학청년을동경하고 자기의 목적을달성코자 무한로력하엿스나 뜻대로진전되지아니하야 자살을하랴든 소년=본적을충주(忠州)에둔 려상희(呂相熙)(二〇)라는소년은 항상소설가를동경하든끄테 목적을일우자면 도회지로가야겟다하야 그는마참내큰뜻을품고 작년구월에 상경하야 경성부본정(京城府本町)말택(末澤)상점에 근무하며 여가가잇는대로 독서에 열중하엿스나 종처럼 자기의목적을 달할것을짐작하고 자살의장소를월미도(月尾島)로선택하야 지난삼십일일 오후한시차로 인천까지온후 술을만취하면 죽을줄알고 월미도록원(月尾島鹿園)근방에서 소주약사합이나 먹엇스나 생명에는 아모지장이업슴으로 그는또다시 혁대(革帶)로목을매여 혼수상태에 잇는것을 순회경관이 발견하고 마참내인천서에 보호중이라한다

電話交換孃增員 大衆的써ㅣ비쓰

공업가로서 면목이일신하여가는 영등포(永登浦)의상공계는 날로새로워저서 작금의 번성은 실로 괄목할만한데 여기순응한 통신망의완비는 무엇보다도 긴급한일로 영등포우편소장 미산주개(梶山周介)씨는 희생적대영단으로 종래전화교환양다섯명을 십명으로 일약배증한후 지금까지는 야간교환을 남자숙직원들이하기때문에 종종가입자와의충돌까지잇섯는데 이번에 단연 이폐단을개선하야 일일부터 숙련한전화양으로써 써ㅣ비쓰를하기로되엿다고한다

公普生臨時休校
農繁期의楊州郡에서 移秧補助와乳幼兒보도록

【楊州】양주공립보통학교 (楊州公普)에서는 년례에의하야 농가의 가장밧분이앙기(移秧期)를당하야 륙월일일부터 압흐로오일동안 휴학을하고 농촌의모내는시중과 어린아이를 보아주기로하얏다한다

丈母의등살에 青年飲毒重態
가난한家庭에風波까지

【永登浦】본적을 충북음성군삼성면대정리 (陰城郡三聖面大井里) 사백오십구번지에두고 현재 시내영등포정(永登浦町)이백오십륙번지에 거저하면서 룡화제지공장(龍華製紙工場)에 직공으로단기는 박명규(朴明圭)(二三)는 얼마안되는 수입으로 어머니되는 김씨(金氏)(五〇)와 처김길남(金吉男)(二〇)과 누이동생을합하야 모두네식구가 근근히지내가는중 얼마전에 장모되는김성녀(金姓女)(五〇)가차저와서 묵으면서 친모와싸홈을 시작하야하로도 집안의평화를 유지할수가업서서 할수업시 친모를 영등포리모(李某)의집에 고용사리로들어가게하엿는바 또다시 장모와처가 어린누이동생에게 등살을부림으로 누이동생마저 시내모일본내지인의집하녀로 보내슴에도 불구하고 장모김성녀는 가난한살림을 할수업스니 다른곳으로 이사를하자고 성화가치졸나댐으로 박명규는 죽니다못하야 모든것을비관하고 지난이십륙일 양잿물오전어치를 사다가먹고 중태에빠진것을 즉시등뢰의원(藤瀨醫院)에서 응급치료케하엿스나 생명이위독하야 일일부민병원(府民病院)에 입원식혓다고한다

溫突一間增築코 二千圓以下罰金
仁川市街地計畫令에걸려서 最初의違反者로

【仁川】시가지계획령이 한번세상에발표되자 각종건축에잇서서가장큰 난색을 띄고잇다는데 지난오월 삼십일일인천서에는 계획령발표이후최초의 건축위반자가 생기엿다는바 그내용은종전과가티생각하고 온돌(溫突)을 약일평가량증축한것이 맛참내건축위반이되야 동부인욱정(旭町)오번지 김갑석(金甲石) 홍학천(洪鶴天)등두명은 이천원이하의 벌금에처하게되얏다는바 일반적으로도 가장주의할일이라한다 동법령에의하야 당당경관에문의하건대 중축개축을막론하고 당국의허가업시공사를하면 누구나이천원이하의 벌금에처하게되다는바 처벌범위는 건축주와청부업자 또는건축관리자 까지라는바 일반적으로 이점을가장 주의할것이라한다

水仁線工事進捗

【仁川】수인(水仁)철도가 칠월일일부터 개통하게되엿스므로 동선의 인천항역(仁川港驛)공사에 횡정(橫井)공무과장이 스스로 진두에서서 주야겸행으로 공사를 촉진하고잇는데 인천부에서도 궁정통(宮井通)의 포장공사를 일직선으로 연장하야 수인철도연선인 강원、충청、경기 각도의관광객을 맛기위하야 궁정통의상점가는 여배로 연장하기로되엿다한다

議政飲料水檢査

【楊州】이번에 양주경찰서에서는시내각우물(井戶)수질검사를하게되여 지난일일부터 압흐로일주일간 경기도위생과에서 기사(技師)가출장하야 수질검사를한다는데 일반은비병에 우물물을더어경찰서에지참하면 음료수의적부적을 감정하야준다한다

平康에新藥水 金神父가發見

【平康】평강읍내 천주교회(天主教會)주임신부김피득(主任神父金彼得)씨는 작년여름에 평강군현내면용암산(平康郡縣內面龍岩山)에 산보나갓다가 씨가 늘연구중인〃라듸에스트〃로 용암약수(龍岩藥水)를발견하게되엇다 그동안 시험하여본결과 만흔환자가 효험을보게되엇다는데 특히위병(胃病)에대하야는 그약효가 삼방협약수(三防峽藥水)를 초월한다고한다 그리고 용암약수는 평강읍에서 약이십정(町)의상거로 여름에는한노리터가되어 원근지방에서 운집하는 유람객이하로에 이천여명에달한때도잇서서 대성황을 일우고잇다 당면에서는 일반에게철저적보급이 필요다하야 총독부위생과에 약수분석을 청하고잇다는데 불원간 반가운 소식이 잇스리라는데 용암약수는 평강에 유일의명승지로、크게 기대된다고한다

洪川、麟蹄間에 大型빠스運轉

【洪川】홍천과 린제간은 종래 내선자동차회사의 승합소형자동차를사용하야 왓슴으로 중간려객은 언제나 만원이여서 승차할수가업서서 승객과운전수 사이에 힐란이끄칠사이가 업든바 금번경춘철도 회사경영으로 옴기게되자 종래려객의 불편하든점을 참작하야 륙월일일부터강오백오십칠호승합빠스운전수김창순(金昌淳)으로하야금 정기운행케하야 중간려객의 불만이업게할려이라고한다

仁川物價는十八割暴騰
勞賃은釘着不變

【仁川】작금의물가를조사하야보건대 백미로부터의류에일으기까지폭등하엿다는사실은 물가가증명하는바와갓거니와 어제인천상공회의소의조사에의하면 작금의물가는 전월보다도 구부가등귀하야전혀편일뿐아니라 작년동기에비하면 십팔할식두나 폭등하엿다는놀라운사실이다 그러나 물가는 천기와가티앙등하고잇스나 부두로동자들의 로임만은종전대로 변동이업서 축항부두로동자간에는 로임인상에대한 물의가 노파지고잇다는대 로임에대한조사를하야보면 부두로동자의로임은 일급팔십전으로부터팔십오전이든것을 구십전내지일원으로 인상하야달라는것이라한다

文明惠澤못입는 石油燈三千餘戶
六十四錢의電燈料를못내여 明朗開城에一暗面

【開城】개성전기주식회사 (開城電氣株式會社)가작년십일월경 서선(西鮮)전기와 합동된후 전등료는 약일할이상이 감하하게되여 종래십촉에 매월칠십삼전밧든료금을 륙십사전(九錢減下)식 밧기로되자 부내오백칠십여호는 단연호미한 석유등불을 철폐하고 광명한 전등을 마저드리게 되엿다한다 이바람에 부내에가설된 전등수는 갑작스리일천사백삼십이증가되여 작년십일월에 전등총수! 일만칠천구백구등이 금년 사월말 현재로 일만구천 삼백구십팔등으로 급증 현상을보이게되엿다 (그중외등(外燈)、내등(內燈)이일만천륙백팔십등、칠천칠백십팔등) 그러면 현재 개성에 의 혜택을 입고 지내는 호수는 얼마나되는가? 이것을부내 현 세대(世帶)호수 일만일천 삼백여호에 대해보면 칠천이백삼십칠호가 전등을 시설하고사는가정이요 즉 이남어지 삼천 삼백구십여호는 오날것컴컴한석유등잔미테서 문명의혜택을 등지고사는 불상한 무리들이다

長篇小說 恭愍王【7】

李光洙 作　金熊超 畫

왕은 차를 잡수시면서 오늘 처음만난 편조를 생각해보앗다 김원명의 말과갈여 편조의 얼굴은 꿈에 왕을 구원한중과갈앗다。꿈에 어던지는 모른나웨 사람 둘이 칼을 빼어들고 왕을 죽이랴고 따라와다。그것은 이성계와 최형 갈기도하고 홍륜(洪倫)과 최만생(崔萬生)도갈앗으나 왕은 꿈人속에도 그럴리가 없다하야 다른 사람으로 보려하엿다。그러케 보면 또다른 사람인것 갈기도하엿다。칼이 거의 왕의 몸에 닿으려하야 왕이 심히 무서워하는때에 어떤 중이 나서며 손에 들엇던 육환장으로 두 사람의 칼을 치니 칼은 동강 동강으로 부러지고 말엇다。왕은 그중의 장삼 소매를 잡으려하엿으나그 중은 술어지고말엇다。왕은 그 중은 필시 문수(文殊)보살이로구나 하엿다。

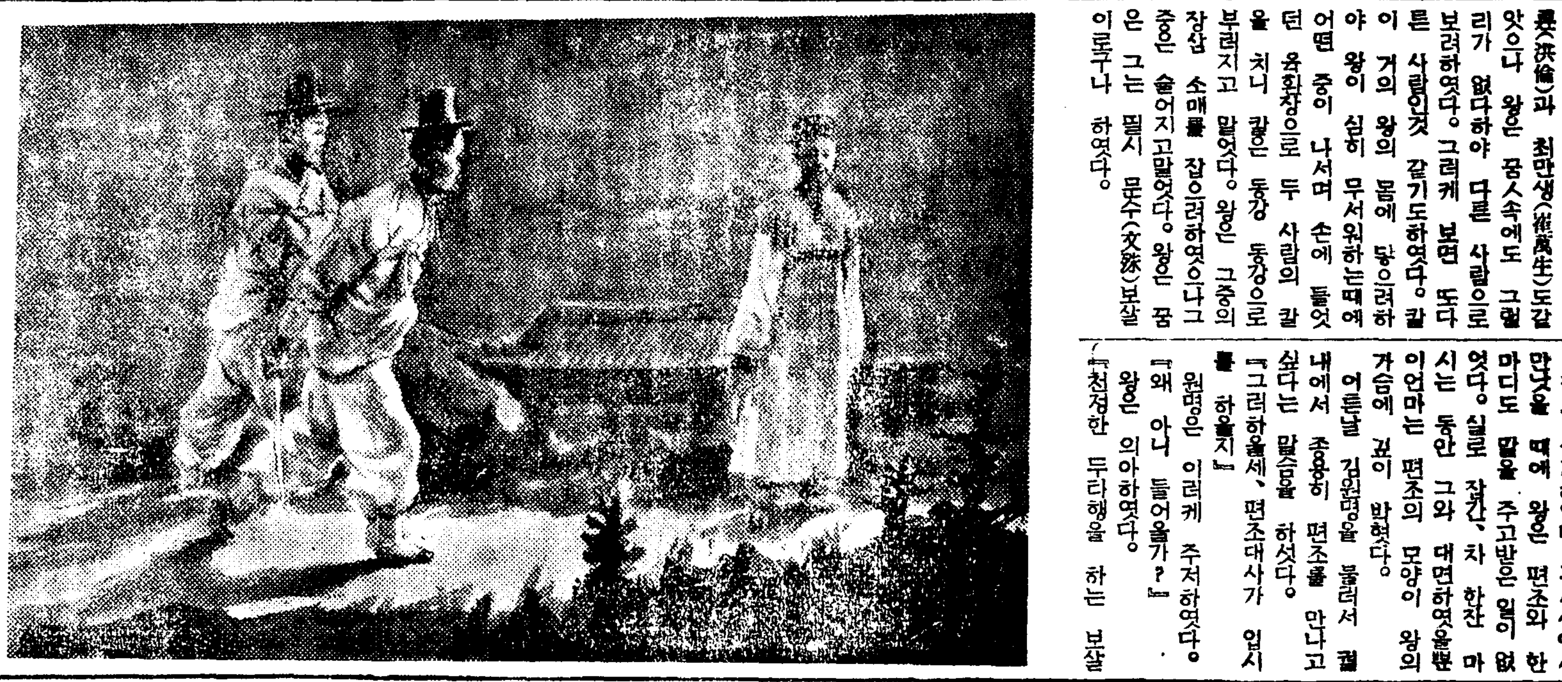

왕이 이 꿈 이야기를 김원명보고 하엿더니 김원명의 말이 꼭 그모습과 갈은 도승이 잇다고 그것은 편조란 중이라고 아뢰엇다。

왕은 원명의 말을 들으시고 편조에 관한 말을 자세히 물으신뒤에 편조를 만나보실 생각이 난것이엇다。

꿈에 본 얼굴이라 분명치는 아니하나 편조를 보면 과연그런것도 갈앗다。

왕은 왕사 보우를 존경하엿지마는 그에게는 도모지 신통한것이 없엇다。넘어 평범한것갈앗다。

『어떠케하면 부처님을 가장잘 공양할수가 잇겟소?』

하고일즉이왕이 물으실 때에보우는、

『나라를 잘 다스리시견 부처님을 공양하시지아니하시와도 큰 공덕이 되옵고 아모리 날마다 부처님을 공양하시와도 나라를 잘 다스리지못하시면 아모 공덕도 없소』

이러케 대답하엿다。

왕은 보우의 이 말이옳은말이라고 믿엇다。그러나 나라를 잘 다스리는 방법이 무엇이냐고 물을 때에 보우는 왕의 마음에 드는 대답을 주지못하엿다。

보우도 얼마아니하여서 삭거산에 숨어버리고말앗고 왕도 다시 보우를 찻지아니하엿다。

『편조는 혹시』

하고 왕은 편조를 어인으로 생각하고싶엇다。편조가 진실로 꿈에 만난 문수보살이아닌가、이러케도 생각하엿다。동선사에서 만낫을 때에 왕은 편조와 한마디도 말을 주고받은 일이 없엇다。실로 잠간、차 한잔 마시는 동안 그와 대면하엿을뿐이언마는 편조의 모양이 왕의 가슴에 깊이 박혓다。

어른날 김원명을 불러서 궐내에서 조용히 편조를 만나고 싶다는 말슴을 하셧다。

『그러하옵세、편조대사가 입시를 하올지』

원명은 이러케 주저하엿다。

『왜 아니 들어올가?』

왕은 의아하여엿다。

『천천한 두타행을 하는 보살이오매 부귀영화에 뜻이 업사옵고。』

『그리기로 엄금이 도를 묻는다는데도。』

원명은 편조대사에게 왕명을 전할것을 다짐하고 퇴궐하엿다

그날 오후에 편조는 새로 빨아다린 흙뵈 장삼을 입고 쪽모른 가사를 메고 엄나무 지팽이를 짚고 김원명을 따라 예궐하엿다。반야、시라 두 상좌도 여전히 흰 고깔、다홍 가사로 편조의 발이대와 찻그릇을 싸 들고 뒤를 따랏다。

임금은 천복전(天福殿)에 엄어하시와서 계하에까지 나려와 편조를 맞으시엇다。

얘가 끝나고 왕은 편조와 단둘이 마조앗엇다。김원명은 물러나고 반야와 시라 두 상좌와만이 별심에 남아잇엇다。

옛날 예종대왕께오서 쓰시엇다는 고귀한 차제구에 차가 나왓엇다。

『무엇이 부처요?』

이것이 왕의 편조에게 대한 첫 물음이엇다。

『헹 부인것이 부처요』

이것이 편조의 첫대답이엇다

법회경과 반야경을 애독하는 왕은 편조의 이대답을 깃브게 생각하서서 빙그레 웃으셧다。

奏効如神

雞冠蚊香

雞冠蚊香의絕大한信用은 實로그効力에잇습니다

모기향을사실때에는불이오래타고효력이 제일조흔『계관모기향』이라고차즈십시오

認可

電醫養成全國無試驗開業 醫師同樣聖業全鮮唯一認可 (失業絕無成功必至)

朝鮮高等電醫專門學院

學則送呈要三錢郵券　釜山府榮町一丁目三三

生徒募集

京城工學技術講習所

出願 六月二十五日　考査 六月二十七日　一個年卒業　入學案內請求要三錢切手

▲土木科 五〇名　▲建築科 五〇名

京城府蓮建町一九五・電光二[illegible]

사랑과힘의滋養飲料

カルピス

갈피스

"가만히잇서야해요!"

입가에스치는맛—쌍카플진눈

初夏의캐메라가딸가닥박히는

풀가티싹트는그들의사랑!

經濟解說 世界經濟會議

世界恐慌으로부터 벗서 入年의 歲月이 흘럿거다 그동안 世界의 모든國家는모다 國家主義的 經濟政策에 始終해왓는데 最近에 이르러서 國際主義的政策으로 轉換하고저하는 氣配가 보이기시작하야 國際經濟會議를 再開하고 戰債問題解決、通商政策과 幣制의 再調整策에 對하야 協調의 方途를 發見코저 動하는것이 그것이다. 그러나 國際間의 協調가 必要한것이 今日과가티 明瞭한 時代가적을 것이다. 今日의 世界諸國은 戰爭이나 國內革命의 危機에 直面해잇고 이危機를 回避코저하면 一九年恐慌에 匹敵인 深刻한 經濟恐慌을 甚受하여야 할것갓다. 文字그대로 만든튼 곧욱에 들어백인 形狀으로서 이 狀態에서 脫出하는 方途는 정말 意味에 잇서서의 國際協調外에 다른方途가업다。 最近報道에 依하면 五月三日에 發表된 國際決濟銀行年次報告에는 金價格을 引下함은 物價調整에 效果가 잇다는意를 述한바 金價格引下는 各國貨幣價値의 引下가됨으로 이런主張은 一九三一年以來繼續된 貨幣減價戰爭이 終熄의 運命에 가까운것을 示唆하는것으로 이것으로서 直接金本位制度의 世界的再建을 云爲할수는업드래도 貨幣協定에의 地盤이 되어가는의임을 示唆하는것이다。

×

貨幣協定에의方途는 實狀은 昨秋金豐國貨幣協定에依하야 이미 그端緖가 열리어잇다할수잇다 金豐國의 協定은 만흔貨幣學者가 世界貨物協定에의 最大障碍로보고잇던 世界幣制의 四分을一擧解消한것인 때문이다。 何如間英、米佛三國金交換協定이 締結되엇는바 世界通貨協定에의 地盤이 아주 堅固하야 昨秋以後의 米國通貨政策이 보이는것과다드래도 一九三三年當時보다는 形成되어가는터이며 이通貨協定은 物價政策으로부터 要求되어 貿易振興策으로보드래도 그實現이 要求되는條件이다。 國際協調主義的政策으로 移行할現象의 前途는 以上과가튼바 最近擡頭한國際經濟會議說로말하드래도 偶然한것이아니오 以上과가튼 準備가업슬때에도計劃하고 그實現的結果를엇고저하얏섯던것인만큼 若干의基礎가잇고 또그必要까지 現實로 切迫하야 國際經濟會議說은 注目되는것이다。

×

國際經濟會議라 할지라도嚴密히 말하면 經濟軍縮會議라고도할만한것을 만히가지고잇스나 今日各國經濟의 基調가되는 所謂準戰時體制의 編成은 無條約時代의 出現과 並行하야果然어데까지가야 軍需膨大擴算에適應한 限界가나올지 全혀混沌한關係로 먼저 國際的軍縮工作의 成否如何가 世界的 經濟協力의 前提가되는때문이다。

實際로 今日各國의 國內的經濟狀勢는 어느準戰的 統制國內自給經濟로 國內生産力擴充의 一步를 踏出하고잇고 이情勢는 어떠期間不可避의形勢로서 阻止키가 非常히 困難하다。 即 今日軍需景氣의 根幹이되는 生産力 擴充乃至準戰時 體制編成運動을 停止할 境遇의 經濟的反動을 걱정하는 一派의 世界軍需工業家의 反對는 到底히 政治家의 勢力으로서 阻止할수업는 實情에잇다。

×

그러타고 이것을 放置하면 그危險도 어떠케 클것인지는 누구나 認定하는터로서 이에 잇서 國際經濟會議의 命題가 提出되는所以로서 今日의 國際情勢에잇서서는 米國의 態度가 同會議成否의 決定的요쇠가되어잇스며 國際的協力의 最終目的인 『平和確保를 爲하야 軍備와 戰爭을 阻止하고 排他的經濟方策과 爲替管理、輸入配定制等의 通商障碍를 解消케되기까지는 今後曲折이 만흘것이며 興味잇는問題이다。

金價現狀維持
英米佛共同聲明準備中이라고 事實이면不安一掃

【倫敦一日發同盟】 最近米國產金價格引下가 頻頻히傳하야 地金市場에서 投物이 續出하야 市場에 不安을招來고잇는데 當地市中有力側의 報道에 依하면 目下英米佛三國間에 金價格現狀維持를 保障하는 共同聲明을準備中이라한다 市場에서는 右正式聲明으로 從來의 不平人氣를一掃할것이라하야 歡迎하고잇다

繭資金金利 前年과不變

本年의朝鮮內의 繭資金의資金難인이때인만큼 金利如何가注目되엇스나 日本內地가前年度据置인一錢三厘로되엿슴으로 朝鮮內에서도 前年踏襲인 一錢四厘乃至一錢五厘를 据置하리라한다 春繭資金으로서 銀行으로부터의融資는 朝銀이太半을占하고一銀과兩者合하야 約二千萬圓에達하리라하며 이外에三井의 東洋製絲全北製絲等의 關係製絲에의 五百萬圓이잇스리라한다

『紙類』暴騰 專賣局도困難

專賣局의煙草製造에 要하는 보-루紙原紙其他諸用紙의 一個年의 所要額은 約百三十萬圓인데 諸物價騰貴를 理由로 今回 王子製紙가 紙價의 五割增額을 日本內地專賣局에 要求하고잇스므로 이것이決定되면 朝鮮도 同額의 引上이 實行될터로 煙草製造上 大打擊을 蒙하야 過般煙草小賣價一割引上을 實行한結果 年額約六百萬圓의 增收가될 것에도 影響을밧게될것이라한다

朝滿貨物直通會議

第四回 朝滿貨物直通運賃會議는 來八、九兩日鐵道局에서 開催할터인데 鐵道局에서는 佐藤營業課長外、滿鐵에서 諸富貨物課長其他出席前回의 奉天會議에 이어서 運賃割賦及 取扱規則改正等 旣往三回에亘한 未解決事項의 最後的協議를 할터로그結果는 注目된다한다

上期各銀行業績 一般으로良好한모양

各銀行은 今月末로써 上半期決算을 마음할터인데 上期業績은 大體如左히 良好하다한다 即 不動產、株式에對한 貸出은各行이모다 一方 好景氣에依한 事業擴張資金、其他資金의 需要는 一般으로 激增하야 米穀資金과如한은 市勢關係로 庫出이 적고 全般的으로 보아 一面金利의低下는 停滯狀態로 反騰氣勢조차 잇는 一方 預金은 增勢가곳치엇스나 上期의 資金코스트는低下하고잇스므로 利鞘收入은 比較的만코 또 固定資產의 整理進捗으로 資金의 回轉率도 順調하므로 利益은 各行이모다前期보다 만타 그러나 利益은 財界의 急激한 變動에 備하기爲하야 겨어 社內 保留에 充當하는것이 만코 總督府의方針도잇서서 配當은 前期同樣据置할方針이라한다

朝鮮石油拂込徵收 八月二日十二圓五十錢

朝鮮石油에서는 第三回拂込一株에 十二圓五十錢을 八月二日徵收키로 重役會의結果 決定하고 拂込場所는 朝鮮銀行本店及各支店인데 이로써 同社의 資本金은 千萬圓、七百五十萬圓拂込濟로 되리라한다

朝鮮產綿布 輸出大激增

朝鮮內로 紡績工場躍進은 最近 顯著한바잇서서 이에 伴하야 朝鮮產綿布의 海外進出이 불만하다한다 即 永登浦、釜山、仁川의 各紡績工場生產의 朝鮮產綿布五月中의 輸出高는 九百九十八萬九千百四方碼 二百十六萬三千三百十四圓으로 前年同月의 百七十一萬六千九百四十七方碼 三十三萬五百三十七圓에 比하야 實로八百二十七萬二千百五十七方碼、百八十二萬六千四百七十七圓의 增加이고 一月以降의 輸出高는 三千一百五十二萬三千四百四十七方碼、七百九萬七千三百四十五圓을 前年同期의 輸出高 七百八十萬七十九方碼、百五十六萬一千四百七十圓에 比하면 二千四百五十三萬三千二百六十八方碼、五百五十三萬五千百四十五圓의 激增을示하얏다

經濟四洞

○工場原價計算講習會開催=京城商工會議所에서는 五日午後一時부터 工業部會를 開하고左記件을 附議하리라고

一、工場原價計算講習會開催件

○銀行大會에 大藏省關係官臨席=來十一日京城에서 開催할 朝鮮銀行大會에 大藏省銀行局檢查官湯本武夫、拓務省事務官小里鎰兩氏가 臨席하리라고

寸鐵

○金價格維持共同聲明을傳한다 可能性이 업지는안치만 事實일가? 그리만된다면 世界通貨問題에 큰도움이렷만……

○새로생길中央無盡은 金利是正、手數料大引下等 大衆本位로大改善하리라고 말만이라도 至當한일 어데야만 庶民金融의本分이라하겟지

○어제까지 언간히 해먹은것이 事實인모양 그러키때문에 統制하는것이겟지만 어런것은 統制效果百%期待

近衛內閣歡迎 朝鮮財界期待

近衛內閣에 對한 朝鮮財界의 意見을 綜合하면大體如左하다 近衛內閣은 所謂軍、財、政民의 抱合主義에依한 純然한 擧國一致內閣으로 非常時를擔當할 가장 强力內閣이라하겟고 從하야財界人이 閣僚로서 入閣할것도大略譲賓하며 財政經濟政策은 前內閣의 結城財政을 大體踏襲하지라도 또는 馬場財政이 復活할지라도 前回와 가티 急進的統制主義에 專한 政策은 經濟情勢變化를 招來하고잇는 今日經濟實際에 急激한變化를 與하리라고는생각지 안는다 近衛公이 政界各方面에 緣故이적은 聲望이 여러것에 政局을 安定케하게에 效果가잇고 從하야 財界는安心하고잇는듯하다 朝鮮의財界에는 近衛公이全然無關係한사람만흠特히 直接影響을 與할것이업스나 朝鮮財界는 日本內地財界의 延長임으로 歡迎할內閣이라한다

株式市場氣迷

近衛內閣에 對한 財界의 待望은 清新、明朗하야 株式市場도 前日異例인 總鮮職歡迎市勢를 示現하고 이어서 今晝는新內閣歡迎의强含을示하얏다가 後場은 藏相決定難으로 反落하엿다

外油配定問題 紛糾解決

朝鮮에서의 外油貯油義務不履行問題는 過般殖產局長이渡東하야 商工省側과 折衝한結果 圓滿히解決되엇는데 그解決內容은如左하다

一、本年七月부터 製品을내노을 阿吾地의 人造石油는 그一部를日本內地市場에 移出함

二、外油에의 配定은 下期配定에잇서 前年의 實績대로配定할것

三、自然增加分의 配定은 朝鮮石油와 液化油에 配定할것

四、그代價으로서 外油는 下期七月부터 石油業會에依한 貯油義務를 履行할것

그리고 阿吾地의 人造石油는朝鮮關係의 販賣는 朝鮮石油에當케하기로 決定하얏다

工事契約高 三千百五十萬圓

五月末現在의 全朝鮮工事請負契約高는 三千百五十萬圓으로前年同期보다 六百四十萬圓이 增加되엇스나 今年은 特別議會關係로 官廳企業이 一般으로 느저서 只今까지에 豫定의 三分의一이 着工되고잇슴에 不過함으로 今後의 工事를 豫想하면 今年의 工事契約高는 一億圓을 넘더히 突破하리라고보인다

大衆本位大改善 中央無盡營業方針
八月一日開業豫定

創立準備中인 中央無盡會社(資本金五百萬圓)는 七月一日 開業豫定이엇스나 諸般事情으로 八月一日부터 開業키로되엇다 即株式配定을 近間 決定하고 六月下旬 乃至 七月上旬에 株式을 公募하고 月末創立總會를 開할터인데 同社는 會社創立使命에 基하야 如左한 營業方針을 堅持하리라한다

一、一萬圓의 高價無盡을 開始하는同時에 從來 採算漸으로 行치안튼 少額無盡을 實行할

二、契約者에 對한 貸出金利는 從來年一割以上에 達하든것이 만햇스나 이것을 是正하야 日步三錢까지 低下할

三、契約手數料도 從來一割五分以上徵收하던것을 大幅引下를 斷行할

"半官半民貿易會社 販路擴張開拓! 生產品의大量統制"要望
朝鮮商議提案

朝鮮商議에 各商議로부터의 提案 今日發表는如左하다

◇……木浦商議提案

一、對外貿易의 促進策으로 總督府는 速히 刻下의 實狀에 鑑하야 積極的方針下에 左記各項施設實行을 要望함

가、輸出好望으로 認하는 物品을 指定하야 鐵道貨物運賃의 特定賃率을 制定

나、朝鮮貿易協會를 改組하야 된 半官半民의 貿易會社를設立 販路의擴張開拓과生產品의改良大量統制를實行할것

◇……咸興商議提案

一、朝鮮各地의 諸工場設置에際하야 土地收用令의 適用과 起業者에對하야 敷地代의 一部를 寄附하는等의行爲廢止의件

貿協支部增置와 補助金增額要望

朝鮮貿易協會에서는 過般開催된 朝鮮貿易懇談會를 契機로對滿洲、中國、南洋貿易에 積極的으로 進出하기로되야 第一次로爲先 今後의對滿貿易에는 北中部中國에 主力할것이라하야그 積極的助長에는 淸津、牡丹江、天津、上海、靑島의 五個所에支部又는 出張所를 設置하며 第二次로는南中、南洋의 兩地에도 助長機關의 設置를 促進할것이라하야 그促進을 總督府殖產局에 要望하엿다 그러고 要望事項으로서는 現在의 同會事業資金은 國庫補助二萬圓과 地方廳、其他資金으로 充當하고잇다 今後 積極的活動을開始하는데는 現在의 補助金으로는 僅少함으로 그增額을實現하여달나는 意向인데 總督府에서도 對外貿易의 積極的助成에 着手한 此際임으로 注目된다고한다

株式 續伸後에反落
今日의市勢(二日)

前場續伸 昨日來續後장이 近衛公의 出馬가 確實한것을 본市場人氣는 强硬化하엿스나外電의一齊低로 東阪兩地의 寄付는比較的 鈍狀이 잇는데當地는 意外로 堅强하야 東新一圓五十錢高 大阪一圓八十錢高 日產十錢高 鐘新四十錢高等으로 頑强히寄付한後 東新은百五十四圓九를보이고 鐘新은中國問題念慮로比較的頑重하엿스나 다시六圓五의 高價를보이고 鐘新은七十圓二百七十三圓九를보이는等 近來에드문活躍한 場面을보엿는데 아직內閣人選、政策等을모르는때라 過한積極行動을回避하야 少薄商에前場을마치엇다

後場少弛 後場은 東新一圓低 大新一圓二十錢低 鐘新四十錢低等으로 反弛裡에寄付한後 組閣工作의遲延으로 人氣不振하야反落으로 鐘新은七十圓을끼고 東新도 軟弱하엿다

時局收拾樂觀 昨夕來의拾圓高氣配를傳한것은 各界를通하近衛公에對한人氣가想像以上이엇고 財界도한樂手를들어 歡迎하는 판이니 無理한說도 아니엇스나 아무튼 昨 [illegible]

過賣株는暴騰

政局安定、近衛公出馬로株界는 心機一轉하야 諸株가昨日來依然 反撥을告하고잇거니와 特히過賣의嫌이업지아니한 諸株는모다暴騰되엇다 昨日의最終氣配와今日正午氣配의比는如左하다

紡績株는 紡績株가比較的鈍狀인代身에 暴落을告한人絹株는昭和人絹의 六圓狂騰인 五七圓(昨日의六一圓은 五一圓의誤植)을筆頭로 人造羊毛 一圓五高인二〇、五 東京人絹의一圓高 부르츠의 二圓高等一齊高이며 實叩또는 化學工業株는 日曹新의 六圓反撥인 七八圓丁을비롯하야 九州曹達의二圓五高인 四二、五 電工新의二圓八高인 四一、八 아르미新(十二圓五拂込)의 二十四圓丁等의 氣配로도한反騰商狀이며 重工業類도 三菱重工新의 一圓高인四〇、五臺를 하야 鋼管新의一圓五高、二新의 五高、日立新의二圓五高 池貝新의一圓反撥인五一圓丁、神戶製鋼의一圓五高等으로 一齊强調인데 鋼管도 五低氣配이엇다 船舶株는 商船社의 一圓三高인 四一、八 郵船新의 一圓高인 四九、五 川崎의 一圓高等으로 堅强하고 鑛業株는 日石新의 二圓高인三二、二 旭石油의 七高 北炭新의三圓五暴騰인七九、〇 磐城炭의 三圓高인四六、五 同新의 三圓五高인二五、八 入山採炭所의 四圓高인七二、〇等으로 好勢이며 其他東滿의 一圓高인三〇、五 팔푸工業의 一圓五高인 二四、五 日產고무의一圓高 南洋고무의一圓高等으로 팔푸、고무株도堅强하고 日本水產의一圓五高인 四二、五 日本데질의一圓五高인 八、〇 拓新의五高인 三一、〇 에타피아新의五高인 二〇、五 鹽水新의二圓高인 五四、五等으로 鐘株는 全面的으로 明朗化하는感이 不無하엿다

實物前場取引

▲臺東滿製糖新 五七、〇 ▲東滿팔프 三五 ▲全羅鑛業 三二、五 ▲九州曹達 四二、〇 ▲東京人絹 二九、五 ▲日本데질 八〇 ▲新興人絹 三六、八 ▲日曹鑛業 六六、五 ▲日曹팔프 三三、五 ▲昭和人絹 五五、五 ▲日滿아루미(二十七、五十錢拂込)五二、五 ▲浦賀浦新 五七、〇

國債 閑散裡에 區區

▲東京 環境의 形勢觀望으로 場面은 閑散하나 第三回五分利 一回四分利는 部分的으로 少弛하고 其他는 거의 傍觀이엇다 實物市場도 ▲甲五分利 一〇二、二〇 ▲二回四分利 一〇一、四〇

▲大阪 ▲甲五分利 一〇二、二〇 ▲第三五分利 一〇一、七〇

市場八感

㊑……場面은 明朗化해지고 歡迎의氣分은 朝野에橫溢하야 各方面에 모다 相當한昇騰이잇슬것으로 보는모양▲特히 高價記憶은 相當 買方의腦裡에서 떠나지안는것만큼 今後情勢如何로는 買場할하나 ▲萬若東新이六十圓을 突破하는때가잇다면 高價에서 買한 買方의逃避物도 相當히잇을것이요 賣方도 다시한번 實叩해보려고할러이오 ▲增資 拂込에伴하는 資金需要는 만흔데 金融情勢는 依然하니 어도警戒될 일 ▲그리고 보면 目前은强氣에 加擔치 안흘수업스나 價位如何를 不拘코 買安心할수잇는 時代는아니트▲相當價位와時間을 忘却해서는안될일!

㊎……昨一日부터 朝鮮米의 移出運賃은 百石에對하야十五圓이나 引上、此는 朝鮮에서의 弱材、日本內地에서의强材? 그러면 阪仁의鞘는 擴大되여야할모양▲그래서 昨今阪仁의鞘는 一百餘丁으로擴大되엇다▲쌀의 事情으로보아서는 鮮凶作米의 數字的으로보아서는 百五、六十丁開鞘도 無妨하지마는 此間의 擴鞘는運賃引上의關係가不無▲그런데 朝鮮米의事情은 果然數字가證明하는만치 時日이갈사록 在米滿의 悲觀을 免할모양이겟잠

今日財界 二日

◆米 (單位錢) 今日後止 比前日後止

仁川期米先限 三一六 三低
大阪米期先限 三四〇 二高
京城二等米一石 三三〇〇 三〇高
等白米一百키로 [illegible]
正租(仁川)一等 [illegible]
一斤價三等 [illegible]
고무FAQ 大錢 [illegible]

◆株 (單位圓) 朝取新 東新 鐘紡新 綿花 人絹 砂糖 [illegible]

期米 先高後低 堅强

前場强調 近衛公에게大命이降下되어 期時組閣에着手한것을본 一般市場은 俄然買氣旺盛하야 阪地先限三十四圓五十九錢인 三丁反高를 據하고 當限은二圓十八錢인 十三丁高로 先限은三十八錢인 七丁低 中은二圓四十八錢인 二圓五十九錢인 九丁高로寄付한後 阪地五十七錢으로 反弛함을따라 五十四錢까지 低落하엿다가 結局八節六十九錢으로 結局六十六錢에 止場함을 伴하야 五十九錢에 止場하다

後場反弛 後場은 三十二圓五十八錢인 一丁低로 始場한後 二節五十六錢 四節五十三錢으로 反弛이엇스나 底堅이엇다

新內閣에好感 買氣又復旺盛

林內閣의總辭는 一時反落을豫期하엿스나 反히政局安定의 好感을 呈하야 一段高價를 示하고 昨年後에 近衛公을 新內閣首班으로 大命이降下되자 歡迎의氣分은 朝野에橫溢하야 各市場의買氣를 助長하엿스나 또한 別影響이업시 東京은 七丁高인 四圓九十九錢을 一齊한後 大阪八十錢臺로 俄然反落하고 又는 僅少三丁高인 四圓五十九錢으로 伸悩의感을 呈하며 當地는 九丁高인 二圓五十九錢으로 또한 頑重氣分이 엇지안헛스나 少押後의 再燃의氣勢를 보인다 實로 此로써 新組閣의 行動을 一巡하엿다고 볼수업스며 又는 此에서 深入落을 期待할수도업다 는 現象이다 今回新組閣의 藏相이 어떠한 人物로 決定될지 一般財界에서는 此에 莫大한關心을 가지고잇는데 萬一積極派를 相이 再入閣하는데는別條懸이업지 안코 馬場氏 紅田等人物이 出來하는때는 又復一高를 可期할수잇다고 云云

移秩은樂觀코 在米는漸悲觀

最近日本內地의 天候는雨量이너머過多하야 今後害蟲의 發生이 업지아니하므로 順調로볼수는 업스나 그다지悲觀되는것도아니며 朝鮮은 첫재麥作이 豐作이오또雨量이 充足하야 植付進行의悲觀을一掃하엿슨즉 此現狀으로보아서는 實質成長하지 안흘수업지아니하니 此는一時的現象으로 地方에 依하야 實米壓迫의說이로 不遠한 時日에 品薄의悲觀을免치못할것을 可期할수잇다 自春以來의 品薄狀態를 呈하는仁川正米市場이 金融機關의 貸付警戒와共히 客月初旬부터 奧地의賣物이 現出하야 一時在米潤澤을示하던니 反히漸減狀態로 보이고잇다 此는 產地의賣物이 出盡하야 出廻가減少되고그反映으로는日本內地의移出이繼續되어 白米의移出은 昨年同期에比하야 別差異가업스나 朝鮮在米의事情은 갈사록悲觀을免치못할 모양이다

朝取期米取組內容

(當限 中限 先限 / 賣方 買方) [illegible]

玄米移出不振 昨年의五分一

去五月下旬의 當地玄白米移出高에依하면 白米는昨年同期와의大差가無하나 玄米는全혀不振으로 昨年同期에比하면 五分의一에不過한바 玄、白米의移出別은 左記와如하다 (單位石)

	今年五月下旬	昨年五月下旬
玄米	五、三三九	二三、〇八八
白米	三〇、九七六	三三、四三一

正米 環境高로少康

京城强調 新內閣期待로 期米가反撥함을보고 氣配二十錢强調이엇다 ㊀三等三一、七〇 一等白米三三、〇 五

仁川反撥 近衛公出現으로 財界明朗化가 期待되어 環境이 一齊上放하자 正米도 이에追隨하야二十錢反撥을 告하엿다 取引은 形勢觀望으로 依然不振이다 ㊀穀良三一、〇〇 三一、七〇 銀坊主三一、二〇 三一、九〇 多摩錦三一、六〇 三一、三〇 ㊁三一、一〇 ㊁三一、九〇

釜山少高 期米의 反撥步調를보고 人氣多少好轉하야 市 [illegible]

大邱底堅 新內閣好感으로 氣配十錢高唱이엇스나 人氣의 比로는上價는 不買하야 伸悩商狀이엇다 ㊀穀良三一、六〇 三一、四〇 一等白米一三、〇五

群山堅調 新內閣好感으로 環境이 一齊高라 正米의人氣도 回復되엇스나 日本內地의 賣行不振인때라 그比로는 買하지안는다 ㊀銀坊主三一、九〇 三一、七〇 一等白米一三、七〇

木浦少康 期米의反撥을옴겨 人氣少康에 回復하야 市價十錢高唱이나 依然當用小口의手當買뿐이다 ㊀銀坊主三一、一〇 三一、八〇 一等白米一三、二五

大邱 價十錢高가되엇스나 依然 新味가적은 商狀을 示하고잇다 ㊀穀良三一二五 三一九五 一等白米一三、二五

期米 福 吉村米穀仲買商店 仁川本町

金・銀 岩崎商店 金山府本町二丁目 電話一五五 石金 土金 分析賣買

朝益 取 金益證券 京城府黃金町二

期米 東 趙俊鎬取引店 仁川海岸町三丁目 電話

期米 大 仁川海岸町

海外經濟 一日

[illegible]

銀行券 一日 / 朝鮮銀行券 / 日本銀行券 / 手形交換·金利 / 京城手形交換高 / 東京金利

[illegible]

大阪金利 / 對外爲替 / 金銀價 / 金買入價

[illegible]

綿油粕·麥粉 / 阪神綿粕 / 阪神綿油 / 日本麥粉市勢

[illegible]

東京金銀價 / 京城市中金銀價 / 正米 京城正米 / 仁川正米 / 大阪市中在米高

[illegible]

雜穀 / 京城雜穀 / 仁川雜穀 / 正租 / 大阪正米標準價

[illegible]

綿絲布 / 京城綿系布市勢 / 本絹交織人絹 / 京城絹布 / 滿洲商況 / 大連特產市勢

[illegible]

株式 / 朝取短期 / 朝取短期賣買高 / 東京短期 / 大阪短期 / 大阪長期 / 東京現株 / 短期主要取組高

[illegible]

期米 / 朝取期米 / 朝取期米賣買高 / 大邱期米 / 釜山期米 / 群山期米 / 木浦期米 / 大阪期米 / 東京期米 / 大阪期米取組 / 日本各地期米

[illegible]

綿糸 大阪綿糸 / 棉花 大阪棉花 / 人絹 各地人絹 / 砂糖 大阪砂糖 / 東京砂糖

[illegible]